RIO DE JANEIRO, SEXTA-FEIRA, 4 DE NOVEMBRO DE 1960

Tempo: bom. Temperatura: Em elevação. Ventos: De Norte a Leste, fracos a moderados. Máxima: 32.6 (Bangu). Mínima: 18.2 (Santa Teresa).

Diario Carioca

Fundador: J. E. de Macedo Soares

ANO XXXIII — N. 9.925

O Máximo de Jornal no Mínimo de Espaço

PREÇO: Cr$ 5,00

Agripino assume vigilância sôbre Jânio

Ação preventiva da UDN em larga escala

RIO —

O sr. João Agripino, líder da Oposição ao atual govêrno na Câmara dos Deputados, assumiu a iniciativa e a responsabilidade de uma articulação da bancada udenista de advertência e vigilância contra o sr. Jânio Quadros.

Está convencido aquêle dirigente parlamentar que o presidente eleito quererá, no govêrno, cavalgar a UDN e o Congresso, cabendo, em consequência, uma ação preventiva em larga escala de mobilização das fôrças parlamentares para preservar a autonomia do Legislativo e das correntes udenistes para resguardar o prestígio da agremiação.

EMENDA PARLAMENTARISTA

O sr. Agripino vai ao ponto de admitir sua participação ativa numa nova articulação da emenda parlamentarista, com a qual se paralisariam os planos de hegemonia pessoal do sr. Jânio Quadros.

Não se sabe ainda a penetração da demarche do líder da Oposição na Câmara, mas estaria êle inclusive atingindo, nas suas conversacões, áreas pessedistas, as quais procura interessar no seu plano de conter o Presidente eleito ou, pelo menos, de pôr sentinela à vista de sr. Jânio Quadros.

Sabe-se que a direção nacional da UDN e o grupo renovador chamado "bossa-nova" não se renderam aos argumentos do sr. Agripino, o qual, contudo, pensa ter elementos suficientes a convencer a bancada, restringindo sua ação, por enquanto, à área parlamentar, em que atua com a autoridade da liderança.

OS CANDIDATOS A MINISTÉRIOS

Os udenistas candidatos a

(Conclui na 11ª pág.)

Magalhães não tem candidato

O sr. Magalhães Pinto, presidente da UDN, não pretende ter candidato à sua sucessão no partido e aconselhará seus companheiros da seção mineira a se reservarem para uma definição depois de esboçadass as tendências do partido e apresentadas as diversas candidaturas.

Três nomes estão já disputando a presidência na convenção que deverá ser convocada para março. São êles os srs. Herbert Levi, Abreu Sodré e Cid Sampaio.

A secretaria-geral, que é o segundo pôsto em importância da direção nacional udenistas, começa também a ser objeto de articulação, apontando-se inicialmente o nome do deputado Ernani Sátiro como um dos mais fortes candidatos.

UMA PEDRA NO CAMINHO DA ADUTORA

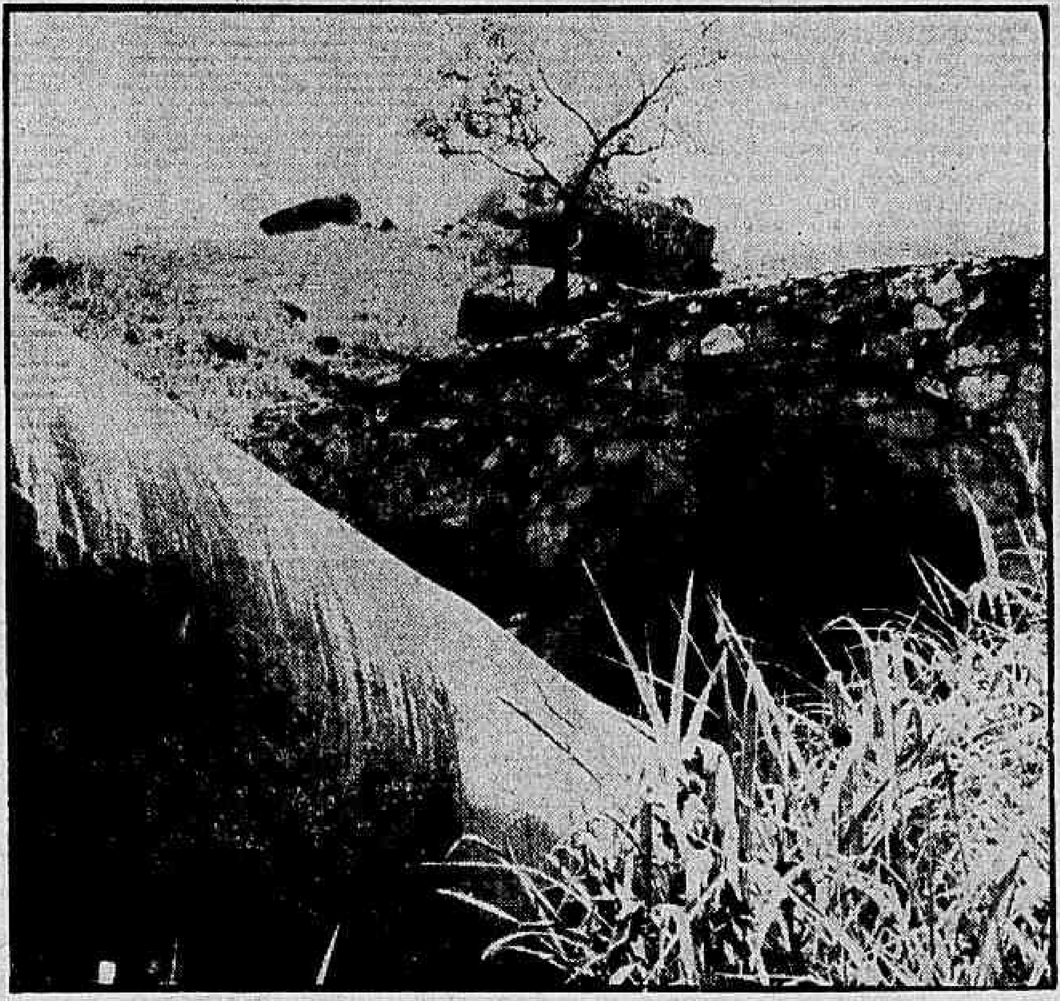

RIO — Há uma semana, uma frágil árvore impede que falte água no Rio de Janeiro, simplesmente porque sustenta uma enorme pedra que se deslocou e o fim do seu caminho é a tubulação da adutora do Guandu. A pedra correu dois metros e meio nas últimas chuvas e a árvore salvadora, já um pouco curvada pelo pêso da sua responsabilidade, parece que não vai aguentar mais. A população de uma parte de Jacarepaguá está preocupada com a enxurrada que a pedra vai provocar

PTB-PSD unidos na luta contra Lacerda

RIO —

A ratificação do acôrdo com o PSD e com pequenos partidos de Oposição ao sr. Carlos Lacerda, foi o assunto principal da reunião de ontem no PTB da Guanabara, ficando assentado que, por êsse acôrdo, será escolhido um vice-governador do Estado, cargo que seria ocupado pelo deputado Lutero Vargas.

A ratificação do acôrdo será assinada pelos srs. Lutero Vargas, pelo PTB, Gama Filho, pelo PSD e pelos representantes designados pelo PRT, PSP e PSB, que daria, com 16 constituintes, maioria à Oposição na Assembléia a ser formada.

TRÊS MUNICÍPIOS

O deputado Saldanha Coelho entregou, ontem, ao PTB o estudo feito sôbre a proposta do professor Roberto Acióli para divisão do Estado da Guanabara em três municípios, declarando que, se houver, pelo menos, dois municípios, receberemos os auxílios federais de que tratam o art. 20 e parágrafos 2.º e 4.º do art. 15 da Constituição, auxílios êsses indispensáveis ao Orçamento estadual.

O trabalho informa que com a criação dos três municípios haverá perfeita descentralização administrativa, com orçamentos próprios para execução com autonomia absoluta, obrigando os prefeitos a residirem nos próprios municípios. Os vereadores dêsses municípios terão pagamento simbólico, como acontece em numerosos municípios do interior dos demais Estados.

PRIMEIRAS ELEIÇÕES

O trabalho determina que as primeiras eleições municipais sejam realizadas em 3 de outubro de 1962, conjuntamente com os deputados federais, para um mandato de quatro anos. E que entre o Estado e os municípios, e entre cada um dêstes e os demais, haverá recíproca isenção de impostos e taxas, qualquer que seja a sua natureza ou denominação.

ENSINO PROFISSIONAL

Outra parte do trabalho se refere ao ensino técnico profissional. E determina que dez por cento da renda líquida auferida por emprêsas particulares que obtiverem privilégio para exploração de qualquer serviço sejam recolhidos aos cofres municipais em benefício do desenvolvimento do ensino técnico profissional.

DESPESA COM PESSOAL

O Estado e os municípios não poderão despender anualmente com o funcionalismo público civil ou militar, de qualquer categoria, a nenhum título, mais de quarenta por cento de suas rendas.

SALDANHA SERÁ O LÍDER

A escolha da liderança do PTB na Assembléia Constituinte recaiu, por unanimidade, no nome do jovem deputado Saldanha Coelho, um dos mais votados na chapa para a Constituinte.

TCHECAS VENCERAM FACIL

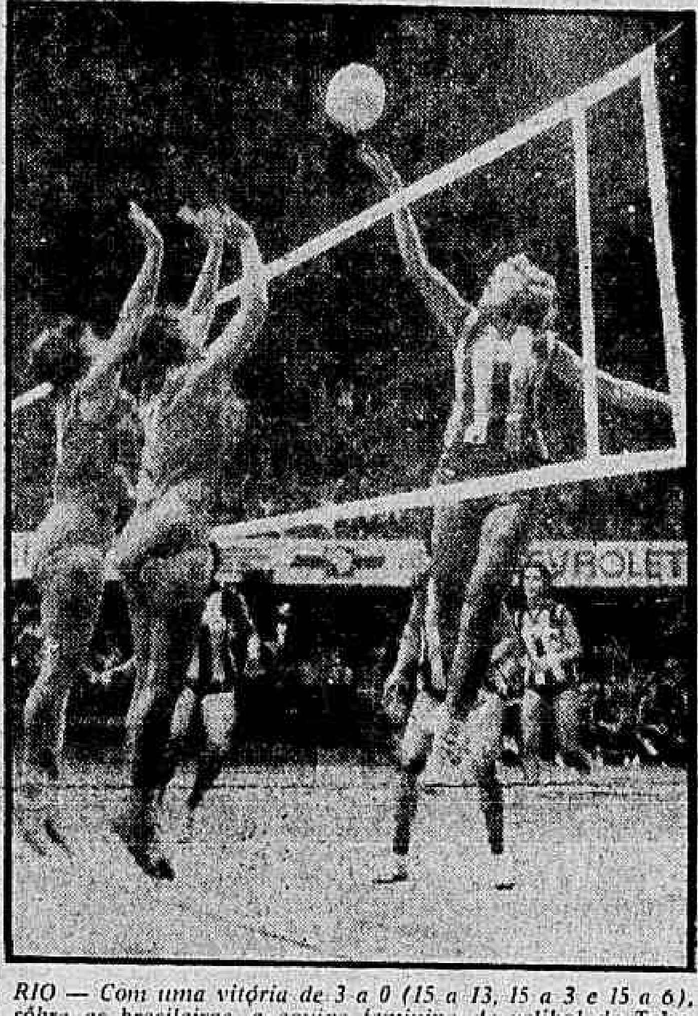

RIO — Com uma vitória de 3 a 0 (15 a 13, 15 a 3 e 15 a 6), sôbre as brasileiras, a equipe feminina de volibol da Tchecoslováquia demonstrou ontem, à noite, no Maracanãzinho, na abertura da fase final do Campeonato Mundial, possuir grande categoria, podendo chegar fácil ao vice-campeonato, uma vez que sòmente deverá perder para as russas, bicampeãs invictas. Apenas no primeiro "set" as brasileiras fizeram alguma coisa, assim mesmo depois de um escore adverso de 14 a 8, onde o incentivo da numerosa assistência influiu para a reação. A noitada foi aberta com o desfile de tôdas as delegações, seguido de uma saudação aos atletas e hasteamento das bandeiras dos países concorrentes. Na partida de fundo, terminada às primeiras horas de hoje, a URSS laureou-se sôbre os Estados Unidos, por 3 a 0, com parciais de 15 a 7, 15 a 13 e 15 a 14, pelo setor masculino. Na foto, uma cortada da brasileira Lilian

LEBRE PERANTE O TRIBUNAL

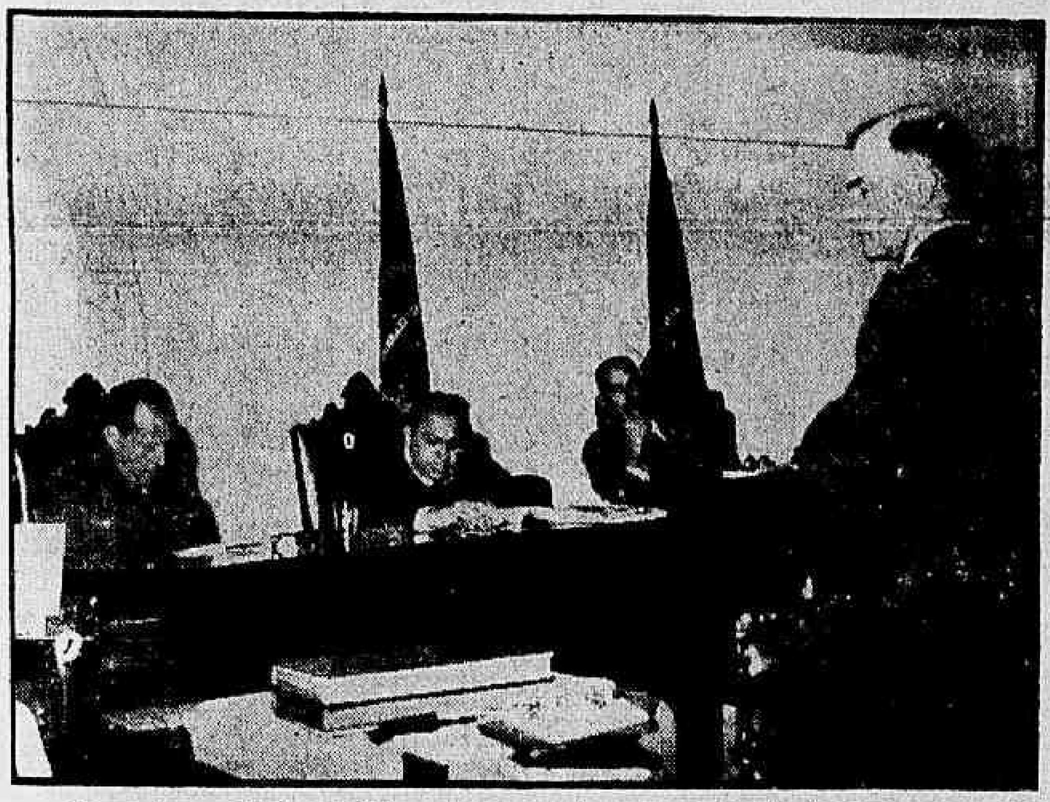

O tenente-coronel Labarthe Lebre, ontem a tarde, na 2ª. Auditoria da Aeronáutica

Adiado julgamento do ten.-cel. Lebre

RIO —

O julgamento do ten.-cel. aviador Geraldo Labarthe Lebre — um dos revoltosos de Aragarças — foi adiado para o próximo dia 11, sexta-feira vindoura, por ter o brigadeiro Teófilo Otôni de Mendonça se julgado suspeito, por questões de "fôro íntimo", na sessão realizada ontem na 2ª Auditoria da Aeronáutica, sendo sorteado para substituí-lo o brigadeiro Miguel Lamper.

Não obstante, a fase processual preparatória foi realizada ficando decidida a competência do tribunal militar para julgar o crime de deserção daquêle oficial que foi interrogado e respondeu lacônicamente as perguntas, deixando a matéria de defesa a cargo do seu advogado, sr. Prado Kelly, que falará na sessão de julgamento.

ADVOGADO NÃO GOSTOU

Terminada a fase de instrução de ontem, o ten.-cel. Labarthe Lebre foi bastante cumprimentado por vários companheiros de farda que assistiram à sessão. Estavam presentes os pais e a espôsa do desertor-revoltoso de Aragarças. Falando à reportagem, o sr. Prado Kelly disse ter convicção de que não houve crime, mas que a decisão do feito é da competência exclusiva do Conselho. Pelas palavras do advogado, ficou claro que êle não tem grandes esperanças para a absolvição do seu constituinte.

Logo que teve oportunidade, o sr. Prado Kelly chamou o ten.-cel. Lebre para junto de si e disse ter gostado de tôdas as suas respostas, menos as que admitiram sua estada em Aragarças, Cachimbo, numa fazenda do interior de Mato Grosso em Roboré (Bolívia), respectivamente, nos dias 3, 4, 5 e 6 de dezembro passado. O advogado requereu, com concordância do promotor fôssem solicitados alguns esclarecimento aos ministros da Aeronáutica e das Relações Exteriores.

CRIME POLITICO

Sabe-se que a orientação da defesa do aviador desertor tentará evidenciar, por tôdas as formas a existência apenas de um crime de caráter político. Aliás, a existência

(Conclui na 11ª página)

BNDE dará aval: jacto na Panair

RIO —

O Conselho de Administração do Banco Nacional do Desenvolvimento Econômico ratificou ontem a resolução da Diretoria do BNDE concedendo o aval pleiteado pela Panair do Brasil para o financiamento que contratou com o Export-Import Bank of Washington com vista à aquisição de dois aviões a jacto, Douglas DC-8. O almirante Lúcio Meira presidiu a reunião.

Já tendo concedido igual facilidade à Varig, o govêrno do sr. Juscelino Kubitschek confirma o seu programa de reequipamento de nossa aviação comercial, a fim de aparelhá-la para a competição na era do jacto. E mais uma meta a ser cumprida.

Falcão sem repórteres na Justiça

RIO —

Porque o gabinete do ministro da Justiça resolveu "não mais dar assistência material e moral aos jornalistas credenciados junto ao Ministério", os profissionais de imprensa resolveram ontem devolver ao sr. Armando Falcão as credenciais e o próprio "Comitê de Imprensa".

Os jornalistas não esclarecem que "assistência material" é a que o ministro lhes negou, mas fizeram uma carta onde dizem que o sr. Armando Falcão dignifica o alto e nobre pôsto.

A CARTA

É a seguinte a carta enviada ao ministro da Justiça: — "Em virtude de ter V. Exa. e seu digno gabinete resolvido não mais dar assistência

(Conclui na 11ª pág.)

Falcão com Falcão: Palmeira dos Índios

RIO, MACEIÓ —

Para tratar da questão de Palmeira dos Índios, o sr. Armando Falcão, ministro da Justiça, manteve ontem um encontro a portas fechadas, em seu gabinete, com o sr. Muniz Falcão, governador de Alagoas e com os senadores udenistas Freitas Cavalcanti e Rui Palmeira, nada sendo revelado à imprensa.

Enquanto isso, notícias procedentes de Maceió informam que as tropas do Exército, armadas com metralhadoras antiaéreas e dispondo, inclusive, de um canhão antitanque, mantém a cidade de Palmeira dos Índios em uma calma forçada, ao mesmo tempo que as repartições públicas não funcionam.

APARATO

Embora uma parte da população de Palmeira dos Índios classifique de ridículo o aparato militar, inimigos do prefeito entendem como necessária a demonstração de fôrça. As tropas do Exército têm realizado revistas em populares e estudantes e um conflito teria se registrado na noite de ontem, quando o soldado da Polícia Militar Afrânio Vieira Aquino fôra desarmado pelas autoridades federais. Por outro lado, espôsas e filhas de políticos oposicionistas, numa atitude de protesto mudo, varrem a cidade com vassouras de piassava.

Batistas condenam Kennedy por ser candidato católico

PONTIAC, Michigan —

Dizendo em resolução aprovada por unanimidade que se opõe à eleição de um presidente católico, a Convenção Batista do Estado, filiada a Convenção Batista do Sul, colocou-se em clara oposição ao senador John Kennedy, candidato democrata à presidência norte-americana, que é seguidor da religião de Roma.

A resolução dos batistas diz, textualmente "reconhecendo que a Igreja Católica é uma organização tanto religiosa como política, por sua constante oposição à separação entre a Igreja e o Estado, pela dominação política que exerce êm diversos paises que têm maioria católica, nos opomos à eleição de um católico à Presidência dos E. Unidos".

APOSTAS

Enquanto isso, as apostas feitas em Nova Iorque, em tôrno do pleito davam, ontem, uma vantagem de 7,5 a 5 a favor do senador Kennedy. No Estado, entretanto, eram mais francamente favoráve a Kennedy. Diz-se, ainda, que um corretor do Centro-Oeste está oferecendo 113 a 87 a favor do candidato democrata e, em Las Vegas, capital do jôgo, ainda Kennedy é favorito à razão de 9 por 5.

LONDRES —

Eisenhower deverá viajar à Europa, logo após as eleições presidenciais norte-americanas, qualquer que seja o resultado das mesmas. Êstes os rumôres circulantes em Londres, acentuando que Ike irá, precisamente, a Paris para assistir à reunião que, em meados de dezembro, realizará a Organização do Tratado do Atlântico Norte (OTAN). Sua presença daria à reunião um caráter "de cúpula".

Diz-se, a propósito, que Ei-

(Conclui na 11ª pág.)

DESTITUÍDO O MARECHAL TIMOSHENKO

LONDRES —

A União Soviética anunciu que o marechal Semyon K. Timoshenko, um dos grandes heróis militares russos da última guerra, foi destituído do seu cargo de comandante da estratégica região militar da Bielo Rússia.

Timoshenko que, aos 65 anos, será substituído por V. M Komarov, nascendo de pai camponês humilde, chegou a ser um dos nomes mais famosos da URSS e do Mundo, durante a guerra contra Hitler, derrotando as tropas alemãs ás portas de Moscou em 1941.

OUTRO CARGO

Aparentemente, Timoshenko será designado para outro cargo. Todavia, Moscou não esclareceu suficientemente a respeito. Comenta-se que a substituição do velho marechal parece fazer parte da tendência de afastar os veteranos da Grande Guerra,

(Conclui na 11ª Pág.)

Volta da capital é tema para 2o. plano

BRASÍLIA —

Passando agora a ser encarada como uma tese "digna de estudo", o problema da fixação da capital da República volta a preocupar os meios janistas, dispostos a aconselhar o presidente eleito a adotar "novo critério" para complementação da transferência efetivada em 21 de abril do corrente ano.

Embora o tema tenha passado a 2.º plano nas cogitações políticas, os mudancistas alertados para a importância do problema, estão pressionando o deputado Abelardo Jurema para dar imediata divulgação de duas centenas de parlamentares, inclusive udenistas que no Legislativo deram em quatro anos integral cobertura à realização da meta-síntese do govêrno Kubitschek.

REABERTO O PROBLEMA

O início da próxima semana assinalará a presença maciça de deputados em Brasília, devendo ser reaberto o problema com a divulgação do aludido documento, cujo objetivo precípuo é o de alertar a opinião pública contra eventuais manobras partidas de setores interessados na desfiguração do movimento mudancista.

"SÃO PAULO"
COMPANHIA NACIONAL DE SEGUROS DE VIDA
DIRETORES:
Dr José Maria Whitaker
Dr José Carlos de Macedo Soares
Dr Firmino Antônio Whitaker
Sucursal no RIO DE JANEIRO — Av Rio Branco, 173 — 10.º andar — Sede: Rua 15 de Novembro, 324 — SÃO PAULO

ÊLES VOAM COMO PASSAROS

RIO — Quatro pára-quedistas norte-americanos, considerados autênticos "homens voadores", realizaram, ontem, no Campo dos Afonsos, uma sensacional demonstração de arrôjo e audácia saltando de um avião a 4 mil metros, e, sòmente, abrindo os seus pára-quedas a 700 metros de altura. Os pára-quedistas brasileiros deliraram com as demonstrações, e não regatearam aplausos quando êles chegaram ao solo, no local previsto. (Reportagem na 12ª. página)

PRESIDENTE ABRE NOVA RODOVIA: SC

FLORIANOPOLIS —

O presidente Juscelino Kubitschek inaugurará, dia 9, em Santa Catarina, duas importantes obras rodoviárias, destacando-se a Ponte da Laranjeira, medindo 436 metros e que é a maior da América do Sul.

A ponte já foi entregue ao tráfego e a outra obra a ser inaugurada é a Rodovia BR-36. Em ambas as cerimônias o presidente Kubitschek far-se-á acompanhar dos srs. ministro da Viação e diretor do DNER.

BELGAS (NO CONGO) SÃO ELEMENTOS SEM LEI: DAG

Será apreciado o relatório na ONU

NAÇÕES UNIDAS —

O secretário geral das Nações Unidas, Dag Hammarskjold, entregou hoje aos membros da assembléia geral um informe que critica enèrgicamente a tentativa de cidadãos belgas de dominarem o Congo, e diz que a normalidade política sòmente poderá ser restaurada alí colocando o Exército congolês sob contrôle e submetendo "outros elementos sem lei".

O informe foi preparado pelo indiano Rajeshar Dayal, máximo representante das Nações Unidas no Congo, que está de viagem a Nova Iorque chamado pelo secretário geral para consultas. A assembléia começará a debater o informe segunda-feira próxima.

BELGAS REGRESSARAM

Segundo o informe, há crescente provas do regresso ao Congo de cidadãos belgas, a maioria dos quais deixou o Congo quando o exército congolês se amotinou ao proclamar-se a Independência da Bélgica a 30 de de junho. Diz que êstes elementos pretendem adquirir "influência predominante" na administração e "eliminar ou obstruir a aplicação da experiência técnica e a influência das Nações Unidas". Acrescenta que se acredita que alguns belgas estão armando fôrças congolêsas separatistas, algumas das quais foram dirigidas, em certos casos, por oficiais belgas em "brutais e opressivos atos de violência".

HOMEM FORTE

Declarando que "não existe" um govêrno central eficaz no Congo, e expressando alarma por "um constante e às vêzes rápido desmoronamento da lei e a ordem" desde setembro, o informe acha que o colégio de altos comissários criado pelo chefe do exército e "homem forte" coronel Joseph Mobutu, "criou seus próprios problemas em relação com o esfôrço das Nações Unidas".

Diz que, com "numerosos assessores belgas, ocasionalmente eleitos entre seus próprios professôres", êsses "jovens" comissários se inclinavam "inevitàvelmente a ouvir seus próprios mentores, mais que a cooperar com os consultores das Nações Unidas, que em muitos ministérios acharam que se estava erguendo contra êles um mar de oposição".

Atribui a "inexperiência, falta de método e ordem, susceptibilidade a influências estranhas mistuirado com propensão a fazer declarações contraditórias" o "atraso, confusão e desorganização" que levaram a "caótica situação administrativa e econômica à bordo do colapso".

O documento qualifica de "o principal fomentador da desordem o exército congolês" e considera que complica o caos "o violento aparecimento de bandos de jovens sem lei, às vêzes armados, aproveitando-se da confusão reinante", que perpetraram tôda classe de tropelias, inclusive "assassinatos e raptos".

O informe conclui recomendando que se submeta a "certo grau de contrôle" o exército do Congo e se domine outros "elementos sem lei" para realizar a normalidade da vida política, com a "imprensa e rádio livres, liberdade de palavra e de associação política" e acrescenta:

Na confusa situação política reinante, as únicas duas instituições cujas bases ainda restam são o cargo de chefe do Estado (o presidente, Joseph Kasavubu), e o parlamento.

SÔLTO O DIPLOMATA GUATEMALTECO

MÉXICO —

Um diplomata guatemalteco foi pôsto hoje em liberdade depois de passar a noite em uma delegacia, por causa de um incidente durante o qual, segundo é acusado, tentou atacar a polícia.

A polícia disse que Leonel Juarez Toledo, segundo secretário da Embaixada da Guatemala, ficou detido, depois que agrediu aos policiais que o dominaram ontem à noite, depois de uma festa.

Segundo as autoridades Juarez Toledo e uma dama que o acompanhava foram levados à delegacia por um motorista de táxi que disse que o diplomata estava dando pontapés na porta de seu automóvel e usando linguagem insultante. (UPI-DC)

CICLONE FAZ 4 MIL VÍTIMAS NO PAQUISTÃO

DACCA, (Paquistão) —

Pelo menos quatro mil pessoas pereceram segunda-feira última no ciclone e maremoto que açoitou uma zona de 160 quilômetros do Paquistão Oriental, segundo informou um alto funcionário.

O pôrto de Chittagong foi muito castigado, o mesmo ocorrendo com as ilhas vizinhas que também suportaram os mais severos embates do ciclone do mês passado.

SOCORROS

Um pilôto francês que dirige um dos helicópteros empregados nas operações de socorro, declarou que muitas zonas costeiras foram devastadas pelo temporal e aparecem cobertas de cadáveres.

Acrescentou que cêrca de oito quilômetros de vias da estrada de ferro costeira, ao Norte de Chittagong, estão "retorcidas como talharim".

Dezesseis barcos, inclusive o norte-americano "American Mail", romperam suas amarras durante a tormenta e ficaram à deriva no pôrto de Chittagong. (UPI-DC)

CIÊNCIA MARÍTIMA

LONDRES —

A Comissão Nacional de Pesquisas Oceânicas da Grã-Bretanha está organizando, a convite da Real Sociedade de Ciências, uma série de reuniões, que terão lugar nesta cidade. Tratarão elas da ciência marítima e prometem ser interessantes e úteis aos especialistas em construções navais e previsões meteorológicas. As reuniões serão realizadas na sede da Real Sociedade, de 10 a 11 do corrente, sob a direção dos drs. G. E. R. Deacon e F. S. Russell. — (BNS DC)

PARAGUAI RECONHECE O GOVÊRNO DE EL SALVADOR

SAN SALVADOR —

Um porta-voz da Chancelaria anunciou que o Paraguai estendeu seu reconhecimento diplomático à nova junta cívico-militar de El Salvador.

O Paraguai é o sétimo país que reconhece ao novo regime. — (UPI-DC)

Grã-Bretanha terá novo "Queen Mary"

LONDRES —

Em sua "Fala do Trono" a rainha Elizabeth II prometeu na abertura da sessão legislativa, que o principal objetivo da política do govêrno continua sendo o melhoramento das relações entre o Leste e o Oeste, destacando que trabalhará para o êxito da Conferência de Genebra, sôbre a suspensão das experiências nucleares, fazendo o possível para conseguir um amplo e controlado desarmamento geral.

A viagem que acompanhada do duque de Edimburgo fará ao Nepal, Irã e Itália foi revelada pela rainha ao mesmo tempo em que anunciava que proporcionará ajuda financeira para a construção de um novo transatlântico que substitua o "Queen Mary".

A "FALA DO TRONO"

O discurso lido pela Rainha foi preparado pelo gabinete e a ela entregue na Câmara dos Lordes por lorde Kilmuir.

No comêço do ano visitaremos a Índia e o Paquistão, a convite dos presidentes dêsses países; e celebramos em especial esta oportunidade de pela primeira vez vermos alguma coisa destas grandes nações.

Com igual prazer consideramos a perspectiva de nossa viagem à África, onde visitaremos a República de Gana, Serra Leoa e Gâmbia. Teremos ainda o grande prazer de visitar a República da Libéria.

SOBRE A ONU

Durante a próxima sessão parlamentar, meu govêrno continuará dando decidido apoio ao trabalho das Nações Unidas. A melhoria das relações entre Leste e Oeste continua sendo o objeto principal de sua política em Genebra, sôbre a suspensão das experiências nucleares, e fará todo o possível para conseguir um amplo desarmamento sob contrôle internacional efetivo.

Meu govêrno continuará desempenhando plenamente o seu papel na manutenção da aliança do Atlântico Norte e demais pactos regionais que pertence. Minhas fôrças armadas continuarão dando a sua contribuição à defesa da paz mundial.

A amizade que nos une ao nosso grande aliado, os Estados Unidos da América do Norte, é poderoso elemento na defesa da paz.

AUTOGOVERNOS

Meu govêrno convocará uma conferência destinada a revisar a Constituição da Federação da Rodésia e Niassalândia, conforme as disposições da dita Constituição.

Será submetido à aprovação dêste Parlamento um projeto de lei para que a Serra Leoa obtenha a sua independência dentro da Comunidade.

Meu govêrno espera que em Malta seja restabelecido o autogovêrno em bases firmes e que, com a cooperação do govêrno maltês, tenham bom êxito os seus esforços no sentido de expandir a economia da ilha.

Meu govêrno tratará de manter uma economia sadia e de assegurar o equilíbrio da produção com condições de emprêgo estáveis e elevadas. Seu objetivo será conservar a estabilidade geral dos preços, expandir ainda mais o comércio exterior e fortalecer o balanço de pagamentos.

AUMENTO DAS PENSÕES

Continua o discurso dizendo que, no país, o govêrno manterá sua política de incrementar a previdência social. As pensões de guerra serão aumentadas e será pedida a autorização necessária para melhorar as pensões de aposentadoria e outros auxílios. A preocupação pela juventude refletir-se-á na expansão do sistema escolar e nos esforços, muito mais intensos que os feitos até agora, destinados a formar mais professôres.

O govêrno continuará estimulando a expansão dos serviços destinados à juventude e aumentará as verbas destinadas à sua recreação física.

Informou ainda a "Fala do Trono" que está sendo preparada a legislação necessária a proporcionar ajuda financeira para a construção de um novo transatlântico que substitua o "Queen Mary".

MÉDICOS FOGEM DO COMUNISMO

BERLIM —

Segundo informam fontes competentes desta capital, tem crescido continuamente o número de médicos fugitivos da zona soviética de ocupação da Alemanha.

Nos últimos dias, por exemplo, o comissário-médico chefe da Clínica Cirúrgica do Hospital Municipal de Friedrichshain — um dos maiores hospitais de Berlim Ocidental — fugiu para a parte livre da cidade.

PRESSIONADOS

Esse hospital, aliás, tem sido muito desfalcado. Já ascende a dez o número de médicos, de diversos departamentos, que em 1960 fugiram para a Alemanha Livre ou para Berlim Ocidental. Nas últimas semanas, refugiaram-se ainda dois médicos chefes — um do Hospital de Schmalkalden e outra da Clínica de Senhoras da Universidade de Halle — e um assistente da Academia de Medicina de Magdeburgo. Mais sete médicos, da Clínica Cirúrgica da Universidade de Leipzig, entre os quais três médicos chefes, fugiram, ainda, em 1960.

Segundo o informe, a causa dessas numerosas fugas deve ser procurada nas atividade políticas do diretor clínico, professor Uebermuth, um "meritório médico do povo" que exige dos seus colaboradores "entusiasmo político" e que, como condição de promoção, exige dos médicos "fidelidade ao Estado operário e camponês". — (IF-DC)

SELOS FLUORESCENTES

BONN —

Selos postais fluorescentes é a mais recente novidade que os filatelistas podem almejar. Na cidade de Darmstadt, no Hesse, isso já se tornou realidade. A finalidade dessas emissões que começam a ultrapassar o estágio da experiência — é a de melhor poderem ser carimbados os selos, pois a sua fluorescência combina com uma célula foto-elétrica da máquina carimbadora. Assim são evitados os borrões que, além de darem um aspecto antiestético, aos selos tornam difícil fazer o contrôle da data de carimbagem. (IF-DC)

Panamá comemorou o Dia da Independência

PANAMÁ —

Os temores de que elementos "fidelistas" panamenhos convertessem os festejos do dia da Independência do Panamá em uma repetição dos violentos choques do ano passado entre os nacionalistas panamenhos e os soldados norte-americanos resultaram hoje infundados, pelo menos até esta tarde.

O trad'cional desfile dos estudantes pelo centro do Panamá, que foi prelúdio no ano passado dos choques **ocorridos na fronteira da Zona do Canal, foi realizado sem incidentes.**

"FIDELISTAS" AUSENTES

A Guarda Nacional Panamenha manteve uma rigorosa vigilância na Avenida 4 de Julho, que forma a fronteira entre a cidade e a zona. No ano passado, os guardas nacionais estiveram ausentes da avenida enquanto os nacionalistas lançavam chuvas de pedras sôbre a polícia do canal.

As autoridades do canal se inclinam a atribuir a calma de hoje à clara determinação da polícia panamenha de evitar a repetição dos incidentes de há um ano.

As autoridades estão convencidas de que os "fidelistas" vem distribuindo dinheiro aos perturbadores potenciais. Contudo, a única "nota cubana" do dia foi a distribuição de uma nota do Comitê de Defesa da Revolução Cubana segundo a qual os membros desta organização resolveram não participar do desfile que se realizará amanhã através de uma parte da zona do canal por motivo de realizar-se o dia da bandeira panamenha.

Este desfile foi organizado principalmente pelos conselheiros da cidade do Panamá, com a plena cooperação das autoridades do canal. A rota foi mutuamente acertada, tomando em conta as conveniências dos manifestantes e das autoridades, porém a nota dos "fidelistas" diz que êstes não estão dispostos a aceitar que "falando, o agente do FBI", trace a rota do desfile. Esta é uma referência ao embaixador dos Estados Unidos, Joseh Farland.

Apesar da tranqüilidade, a polícia da zona do canal se encontra pronta para intervir em qualquer momento. Os soldados norte-americanos foram confirmados em seus quartéis.

As autoridades panamenhas e do canal consideram que a emergência não haverá passado até depois dos festejos de amanhã em honra da bandeira. (UPI-DC)

LOTERIA FEDERAL
5 MILHÕES DE CRUZEIROS
AMANHÃ

I. A. P. E. T. C.

INSTITUTO DE APOSENTADORIA E PENSÕES DOS EMPREGADOS EM TRANSPORTES E CARGAS

EDITAIS DE CONCORRÊNCIA PÚBLICA N.º 20/60 e 21/60

Chama-se a atenção dos interessados para os Editais de Concorrência Pública n.º 20/60 e 21/60, publicados no "Diário Oficial do Estado da Guanabara — Parte I — Seção I — dos dias 12, 13 e 14 do corrente.

Alcalis, meta vitoriosa de J. K. resolve o problema da barrilha

Importante passo para a complementação da base do desenvolvimento industrial do país, acaba de dar o Brasil, com a inauguração, ontem, da fábrica de barrilha da Companhia Nacional de Álcalis, em Cabo Frio, com capacidade inicial de produção de 130 mil toneladas anuais de carbonato de sódio. Proporcionando matéria-prima nacional, para as indústrias de vidros, tecidos, plásticos sabões, cortumes, tintas, celuloses, vernizes refinação de petróleo e muitas outras a fábrica de barrilha permitirá uma economia de divisas anual da ordem de 15 milhões de dólares.

O ministro Amaral Peixoto representando o presidente da República, descerrou as placas comemorativas da inauguração da Fábrica de Barrilha localizada na Praça de Álcalis em Cabo Frio perante grande número de convidados, tendo o general Bruno Martins, em seguida, realçado em discurso a importância do empreendimento que tornará o Brasil auto-suficiente em matéria-prima de base para um sem número de indústrias, que até agora vem consumindo o produto importado.

Em seguida foi iniciada a visita às instalações da Fábrica tendo o ministro da Viação e Obras Públicas cortado a fita simbólica. Um almôço foi servido aos convidados na própria Companhia, encerrando as solenidades de inauguração.

PRODUÇÃO

A Fábrica de carbonato de sódio é o mais importante dos três grupos industriais em que se dezdobra a Companhia Nacional de Álcalis.

Em sua primeira fase de operação a Fábrica produzirá 72 mil toneladas de barrilha 20 mil de soda cáustica, 80 mil de óxido e hidróxido de cálcio 22 mil de sulfato de cálcio 8 mil de óxido de hidróxido de magnésio e 27 mil de carbonato de cálcio precitado.

Na segunda etapa, a fabricação de carbonato de sódio será elevada a 172 mil toneladas anuais, a de sulfato de cálcio a 44 mil e a de óxido de hidróxido de magnésio a 16 mil toneladas.

AS INSTALAÇÕES

A Fábrica de Barrilha, ontem inaugurada ocupa uma área de 19.500 metros quadrados, agrupando 15.600 toneladas de equipamentos importados da França com financiamento da firma francesa CIAVE, através de um empréstimo de 25 milhões de dólares. As estruturas representam 3.000 toneladas.

As principais unidades do grupo de carbonato de sódio são: 2 tôrres de destilação, com 50 metros de altura, 1 tôrre de absorção de 52 metros; 4 tôrres de carbonatação, de 40 metros cada uma; 2 filtros rotativos; 3 compressores de 4.500 metros cúbicos por hora; 2 fornos de calcinação, tratamento de gazes, densificação e embalagem.

COMO NASCEU A FÁBRICA

O ministro Amaral Peixoto enalteceu a obra pronunciando o seguinte discurso:

A atual geração — os brasileiros de menos de 40 anos — não tem idéia ou não se recorda mais das dificuldades que enfrentamos durante a 2a. Guerra Mundial. Não devemos estranhar tal fato. Na própria Alemanha, centro dos mais trágicos acontecimentos — um inquérito, há pouco realizado entre jovens de 20 anos, mostrou que a grande maioria desconhecia os principais eventos do terrível conflito: ignorava países beligerantes, nomes dos mais destacados governantes e chefes militares e desconheciam as causas e as conseqüências da conflagração.

Mas esta inauguração obriga nos a recordar os dias difíceis que vivemos neste lado do Atlântico durante os anos de 40 a 45. A navegação transatlântica quase que totalmente interrompida e a cabotagem extremamente reduzida devido à ameaça submarina, que obrigava a organização de comboios. A deficiência no abastecimento de petróleo, na importação de veículos e peças sobressalentes, de matérias primas e equipamentos para as indústrias foi aumentando, assustadoramente, com o decorrer do tempo. Tivemos que tomar uma série de medidas restritivas para aproveitar melhor o pouco de que podíamos dispor. E tivemos também de improvisar adaptando nossas fábricas a fim de que pudessem continuar a funcionar apesar das deficiências existentes canalizando os recursos, de acôrdo com as necessidades mais prementes do país. Foram tomadas providências de emergência e planejou-se, desde logo, uma série de empreendimentos que, para o futuro, nos pudessem libertar da situação de tamanha dependência da indústria estrangeira.

Dentro dessa ordem de idéias, de acôrdo com a orientação do presidente Getúlio Vargas, foi dada absoluta prioridade ao problema siderúrgico e tudo foi feito para acabar a Usina de Volta Redonda apesar das novas restrições advindas da entrada dos Estados Unidos na guerra.

Mas o parque industrial, que já então se desenvolvia ràpidamente, continuava ameaçado. E uma das mais sérias dificuldades que encontrava à sua manutenção era a falta de álcalis, cuja importação se tornava cada dia mais difícil.

As fábricas de tecido de sabão de tintas e vernizes, os curtumes e a indústria do vidro, que já crescia, inclusive no Estado do Rio e muitas outras estiveram, por mais de uma vez ameaçadas de parar. Enquanto medidas de emergência eram tomadas, mas de resultados sempre precários, nasceu a idéia de, aproveitando-se os recursos naturais providencialmente reunidos neste recanto encantador dos lagos fluminenses, fazer surgir um centro produtor de carbonato de sódio, de soda cáustica e de outros produtos derivados de sua industrialização.

Mas somente o empreendimento em largas proporções seria aceitável, sob o ponto de vista técnico e econômico.

Vencidas as dificuldades iniciais, algumas criadas propositadamente por interêsses contrariados, ficou em aberto o problema do financiamento que, somente muito mais tarde no segundo govêrno do presidente Getúlio Vargas foi resolvido satisfatòriamente. Outras dificuldades ainda iriam tentar impedir a marcha dêste grande empreendimento, mas a vontade firme do presidente Juscelino Kubitschek e o seu programa de industrialização do Brasil também as superaram permitindo que em janeiro de 1958 aqui comparecesse o Chefe da Nação para assumir o compromisso de não medir esforços na continuação das obras. E nestes três anos êle não faltou ao que prometeu e hoje tenho a honra de representá-lo quando se inicia a fabricação de carbonato de sódio que é o objetivo precípuo do empreendimento.

Não poderia o seu govêrno, empenhado no desenvolvimento do país, ser indiferente a setor tão essencial para o abastecimento de matérias primas ao parque industrial do Brasil.

A ação do atual govêrno não se limitou a êsse respeito, ao apoio dado à Fábrica Nacional de Álcalis. A iniciativa privada foi estimulada de tal modo que as 33.000 toneladas de soda cáustica produzidas em 1955 subiram a [illegible] 64.000 em 1959 e êste ano serão acrescidas de mais 45.000.

Agora, chegou a vez da barrilha com uma produção média anual, nesta etapa inicial, de ... 72.000 toneladas, prevendo-se o aumento logo depois para mais 100.000 toneladas. Serão entregues também ao consumo 20.000 toneladas de soda cáustica, 80.000 de óxido e hidróxido de cálcio, ... 22.000 de sulfato de cálcio, 8.000 de óxido e hidróxido de magnésio e 27.000 de carbonato de cálcio precipitado.

Poderemos olhar com mais confiança para o futuro e aquelas apreensões e angústias da guerra passada não irão nos atingir mais, pelo menos com igual intensidade, provocando a paralisação do trabalho em tantos setores da vida brasileira.

Do mesmo modo que, em tôrno de Volta Redonda, criou-se um grande centro industrial para Cabo Frio, serão daqui por diante atraídas várias indústrias. Um novo surto de progresso está reservado a esta região, que apresenta, por sua beleza incomparável, possibilidades enormes para o turismo.

Ligado a êste empreendimento, desde os estudos iniciais que precederam à fundação da Companhia Nacional de Álcalis e determinaram a escolha dêste local — mais indicado sob o ponto de vista técnico — e vivendo, com os que aqui trabalharam, tôdas as angústias dêstes longos anos de lutas, sinto-me, repito, altamente honrado em representar, nesta inauguração festiva, o eminente presidente Juscelino Kubitschek que, por motivo muito imperioso, não está hoje ao nosso lado. O seu nome será sempre recordado entre os que mais contribuíram para a concretização dêste ideal.

Em seu nome, e certo de interpretar o seu pensamento com fidelidade, desejo transmitir ao general Bruno Martins e seus companheiros de direção da Fábrica Nacional de Álcalis os agradecimentos do govêrno pelos serviços prestados. Não só os que hoje aqui trabalham — modestos operários, técnicos e administradores — mas todos os que, desde as primeiras horas, contribuíram com esfôrço e dedicação para o êxito que hoje alcançamos, merecem a gratidão dos brasileiros. Peço a V. Exa. senhor general Bruno Martins que faça chegar a todos os engenheiros, mestres e trabalhadores essa palavra de reconhecimento do govêrno do Brasil. Ainda em nome de Sua Excelência o senhor presidente da República, desejo testemunhar quanto somos reconhecidos aos que nos ajudaram a levar avante essa obra: às organizações que possibilitaram o financiamento — Companhia Krebs, "Compagnie Industrielle et Agricole de Ventes à l'Etranger" e suas associadas, representadas pelo sr. Maynial, às quais asseguraram perfeita assistência técnica durante esta construção. E ainda a todos os técnicos franceses e poloneses que trouxeram a sua experiência, como também ao Banco Nacional do Desenvolvimento Econômico, que cooperou decisivamente com os recursos em cruzeiros.

Quando entregamos à Nação, em nome de Sua Excelência o presidente da República a sua primeira fábrica de barrilha, esperamos que o govêrno que se instalará em Brasília, dentro de poucos meses, prossiga na mesma luta pela emancipação econômica do Brasil. Êste empreendimento e muitos outros iniciados pelo govêrno realizador do presidente Juscelino Kubitschek precisam ser continuados, ultimados e ampliados para maior grandeza do Brasil.

FALA O PRESIDENTE DA CNA

Ressaltando a importância do empreendimento, o general Bruno Martins, presidente da Companhia Nacional de Álcalis, pronunciou o seguinte discurso:

"Reunimo-nos, hoje, nesta Fábrica — industriais, banqueiros, comerciantes, homens do govêrno, técnicos e trabalhadores — para festejar o início da produção efetiva de uma nova indústria de base implantada no Brasil.

Esta indústria é, de um lado, a demonstração de que necessária e útil vem a ser a ação supletiva e pioneira do Estado nos setores em que, por motivos especiais, a iniciativa privada não encontra atrativos e, de outro, que não se pode descrer do Brasil e dos seus filhos na realização de quaisquer tarefas, ainda que difíceis, eriçadas de obstáculos como foi a construção e montagem desta Fábrica.

AUTO-SUFICIÊNCIA

"Esta nova unidade que hoje se inaugura representa 90 por cento do empreendimento alcalino e produzirá todo o carbonato de sódio reclamado pelo parque industrial brasileiro. Isto significa não só que o Brasil pode, doravante, eliminar a barrilha da lista dos produtos essenciais que importa do estrangeiro, mas, também, que poderá empregar as divisas economizadas em outras iniciativas que, realizadas, contribuirão, por sua vez, para novas poupanças cambiais.

Não parece excessivo repetir que o carbonato de sódio é matéria prima de indiscutível importância para a indústria. E' empregado como fundente e neutralizante, serve de matéria prima para a fabricação de soda cáustica e para o bicarbonato de sódio; é largamente consumido na fabricação do vidro, dos tecidos, dos sabões, das tintas e vernizes, da celulose, do "rayon" dos plásticos; utilizam-no, ainda, na produção de pólvoras, nas siderurgias, nas refinarias de petróleo, na indústria química em geral, na petroquímica e, já agora, no imenso campo da energia atômica.

Convém advertir que não se deve aferir da importância dos álcalis apenas pelas curvas de consumo. Um mercado que não dispõe de barrilha, de soda cáustica e subprodutos, em abundância e fàcilmente adquiríveis, restringe-se, necessàriamente. Se dispõe de tais matérias primas em quantidade e qualidade, expande-se, naturalmente.

A título de ilustração, basta recordar que, durante a última guerra, nosso parque industrial, consumidor de álcalis, esteve na iminência de parar por falta de carbonato e hidróxido de sódio e de outras matérias primas alcalinas. Mais de um milhão de trabalhadores perderiam seus empregos em conseqüência de tal colapso, e o país traumatizado não teria meios de vencer a crise. Restringiu-se o consumo através de medidas governamentais e quantidades importantes de álcalis foram retiradas das fontes produtoras norte americanas para evitar a derrocada da indústria brasileira.

CAPACIDADE DE PRODUÇÃO

"Planejada e construída esta Fábrica quase que integralmente para produzir 250.000 toneladas anuais de barrilha, entregaremos ao mercado brasileiro nesta primeira fase de operação 130.000 toneladas por ano de carbonato de sódio. Pequeno investimento complementar elevará seu "out-put" para 175.000 toneladas anuais. Finalmente, na última etapa, será atingida a produção prevista no projeto.

Visou-se, no planejamento, a dar tranqüilidade ao parque industrial do país, assegurando-lhe não só matéria prima de alta qualidade, o que exige observância rígida das especificações técnicas mas, também, em quantidade capaz de atender o consumo atual e seu aumento nos próximos quinze anos. Objetivou-se, por igual, atingir preço de custo nas bases existentes no mercado nacional.

LIVRE INICIATIVA

Mas isto não significa que a livre iniciativa não possa atuar no setor dos álcalis. Nada impede que o capital particular construa suas fábricas onde encontrar condições técnicas e econômicas favoráveis. Êste empreendimento é pioneiro, mas não é monopolista, e a Companhia Nacional de Álcalis não sonegará ao Brasil a experiência que já possui neste setor industrial.

Referindo-se à pessoa do ministro Amaral Peixoto, disse o general Bruno Martins: Vossa Excelência está presente a esta festa na qualidade de representante de Sua Excelência o senhor presidente Juscelino Kubitschek, de ministro da Viação e Obras Públicas e de um dos pioneiros da idéia de implantação desta indústria, exatamente um dos que mais a estimularam e ajudaram.

Coube ao estadista Getúlio Vargas lançar as bases dêste empreendimento, em 1943, criando a Companhia Nacional de Álcalis, proporcionando-lhe tudo o que estava, na época, ao alcance do govêrno.

FORMAÇÃO DA EMPRÊSA

Foi em março de 1953 que o presidente Vargas, em seu segundo período governamental, sancionou os contatos de financiamento autorizados pelo Cogresso Nacional em face de mensagem de autoria do ilustre presidente marechal Eurico Gaspar Dutra, que contara com os altos conselhos técnicos do eminente brasileiro que é o general Edmundo Macedo Soares.

A conciliação dos interêsses brasileiros e dos financiadores franceses não foi difícil, pois em todos os entendimentos a sólida amizade entre o Brasil e a França atuou de maneira decisiva. E' de justiça sublinhar que as concessões que os banqueiros daquele país asseguraram à Álcalis, em face das condições peculiares a êste empreendimento, ultrapassaram a nossa expectativa".

AGRADECIMENTOS

"Não podem ser esquecidos, neste dia de festa, outros homens e outras entidades que atuaram decisivamente nos entendimentos fundamentais para conclusão dos financiamentos: Jean Petit Lagrange, presidente da Compagnie Industriel et Agricole de Ventes à l'Etranger, eficiente e cavalheiresco, compreensivo e amigo, que a morte levou tão cedo; Luís Blanquier, representante da CIAVE na América do Sul, batalhador, dinâmico e tão identificado com êste empreendimento, defendendo tanto os interêsses brasileiros junto aos financiadores e autoridades francesas, vivendo de tal modo os nossos problemas, que difícil é saber se velava no Brasil pelos interêsses da CIAVE, ou se cuidava, ao inverso, apenas dos interêsses da Álcalis junto aos banqueiros franceses; Jacques Levy, presidente da Assurance Crédit, que nos honrou com a sua visita e que se desdobrou no âmbito governamental da França para que tudo corresse bem; Charles Edouard Krebs, presidente de Krebs & Cia, que não quis deixar de vir testemunhar o milagre realizado na restinga que conheceu desprovida de chaminés; Paul Staib, diretor-geral, engenheiro competente, assíduo na solução de todos os problemas técnicos da França e no Brasil; Worms & Cia., banqueiros que nos assistem criteriosamente, e Roger Meynial, atual presidente da CIAVE.

As "equipes" francesa e polonesa que nos vieram trazer a sua competência e experiência, trabalhando conosco; aos ex-superintendentes da Residência de Construção e Montagem, coronéis Moacir Tavares Carmo e Aloísio da Silva Moura, engenheiros de grande qualificação; aos engenheiros, químicos, técnicos, auxiliares de escritório, operários, empreiteiros, prefeitos de Cabo Frio, Câmara de Vereadores, governador do Estado, a todos, sem exceção, a diretoria da Companhia Nacional de Álcalis deseja manifestar, neste momento e neste lugar, a sua gratidão.

TRABALHO DE TODOS

O engenheiro Idelmar Tarquínio Bittencourt, diretor Executivo da Companhia Nacional de Álcalis pronunciou o seguinte discurso:

"Pela produção efetiva de barrilha, a Companhia Nacional de Álcalis torna-se credora da Nação do valor que representa o seu produto e da economia de divisas que proporciona uma vez que todo consumo nacional era anteriormente suprido através da importação.

Êsse valor, já por si grandioso, torna-se muito mais elevado se forem consideradas as outras indústrias que nascerão em virtude da barrilha no mercado nacional, independentemente da situação cambial e de outros fenômenos de ordem interna que possam causar interrupção no fornecimento do produto. A nossa produção de 120.000 ton. anuais abastecerá todo o mercado nacional.

Em contrapartida, para constituir esse crédito a seu favor, a Companhia tornou-se devedora de todos aquêles que contribuíram para que essa inauguração se tornasse possível, a começar pelo Excelentíssimo senhor presidente da República e a terminar pelo mais humilde operário, e a êles manifestamos nossos agradecimentos.

Somente pela soma de todos êsses esforços seria possível fazer funcionar o complexo mecanismo industrial que representa a linha de produção da barrilha.

Em nome da diretoria da Companhia Nacional de Álcalis, tenho a grata satisfação de saudar Sua Excelência o senhor presidente da República, dr. Juscelino Kubitschek de Oliveira, neste ato representado pelo excelentíssimo senhor ministro da Viação, almirante Ernani do Amaral Peixoto, a quem também saudamos, ao excelentíssimo senhor ministro da Marinha, almirante Jorge do Paço Matoso Maia, ao excelentíssimo senhor governador do Estado do Rio de Janeiro dr. Roberto Silveira, e aos demais convidados. A todos agradecemos a honra das suas presenças.

FINANCIADORES E TÉNICOS

Durante o almôço, em nome da Cia. Krebs, que deu assistência técnica e financeira ao empreendimento da Companhia Nacional de Álcalis, falou o seu presidente, sr. Charles Edouard.

O sr. Roger Maynial, presidente da CIAVE, referiu-se à contribuição dessa emprêsa para o sucesso da grande indústria brasileira que se inaugurava, discursando a seguir.

Pessoas presentes.

Estiveram presentes os engenheiros diretores da emprêsa, Idelmar Tarquínio Bittencourt, Mário Monteiro de Abreu Pinto, Osny Maynoldi Ortiga, Rodolpho Marques da Cunha e cel. Nélio Cerqueira Gonçalves; o vice-governador do Estado do Rio, sr. Celso Peçanha; o ministro João Batista Pinheiro, diretor do BNDE, os deputados Gileno De Carlí, Luís de Araújo Brás, Freire de Morais e Altineu Côrtes Pires; os senhores João Kubitschek Figueiredo e Frederico Mindelo, presidente e diretor da Companhia Siderúrgica Nacional; senhor Deoclécio Dantas Duarte, presidente do Instituto Brasileiro do Sal; engenheiro Gilberto Canedo Magalhães, diretor do Departamento Nacional de Portos, Rios e Canais; engenheiro Paul Kotlarevsky e Guilherme Monteiro, presidente e diretor da ELCLOR; engenheiros Jorge Chataigniet e Luís Horta Barbosa, economista Inácio Mourão Rangel, doutores Luís Gonzaga Nascimento Silva, José Soares Sarmento Barata, Vitor da Silva Alves Filho, Mário Lopes Leão, membros do Banco Nacional do Desenvolvimento Econômico; engenheiro Antônio Alves de Sousa, presidente da Companhia Hidrelétrica do São Francisco; comandante Bernardino Pontes, representante do almirante Otacílio Cunha, presidente da Comissão Nacional de Energia Nuclear; doutor M. Paulo Filho, diretor do "Correio da Manhã", engenheiro Sílvio Fróes de Abreu, diretor do Instituto Nacional de Tecnologia; engenheiro Gustavo Adolfo Bauman, vice-presidente da Eletroquímica Fluminense; general Francisco Azevedo Pondé, coronel João Caldas Rodrigues e tenentes-coronéis José Alves Martins, Hélio Coutinho, Ferdinando Carvalho, Isidro Pereira de Sousa, Valdemar Teixeira Campos e Airton Ribeiro da Silveira; doutor José Gomes da Silva, ex-presidente da Companhia Nacional de Álcalis; engenheiro Luís Tarquínio Bittencourt; jornalistas Genival Rabelo e Manoel M. Vasconcelos; engenheiros João Janet Pacheco e Gabriel Janot Pacheco, ex-diretor da Álcalis; engenheiro Charles Edouard Krebs, presidente da firma francesa Krebs & Cia., e Roger Maynial, presidente da Compagnie Industriele et Agricole de Ventes à l'Etranger, além do prefeito de Cabo Frio, do presidente da Câmara dos Vereadores, altas autoridades civis e militares e representantes da imprensa falada e escrita.

O general Bruno Martins, presidente, falou em nome da CNA e o ministro da Viação representou o presidente da República

POLITICA ESTADUAL

Jango vai a S. Paulo: sucessão municipal

SAO PAULO —

Elementos altamente ligados à esfera do PTB paulista, informaram à reportagem, que o vice-presidente João Goulart, deverá chegar a esta capital na próxima semana, a fim de entrar em entendimentos sôbre o próximo pleito municipal a ser realizado em São Paulo.

AVALONE AFIRMA: JANIO APOIA EMILIO

S. PAULO, 3 (Transpress) — O deputado Avalone Júnior afirmou à reportagem ao retornar dos Estados Unidos, ontem, que o sr. Jânio Quadros deixou instruções em São Paulo para que todos os comitês de sua candidatura, que funcionaram até 3 de outubro, sejam transformados em comitês "Jânio pró-Emílio".

O sr. Avalone Júnior esclareceu que tal informação é resultado de conversações que manteve nos EUA com o presidente regional do PTN, deputado Chaves do Amaranté, seu companheiro de viagem.

SÃO PAULO —

O presidente do Tribunal Regional Eleitoral, baixou Portaria, determinando que o prazo para inscrições e retirada dos novos títulos eleitorais, terminará no próximo dia 24 do corrente, tendo em vista as próximas eleições municipais que se realizarão brevemente nesta capital e interior paulista.

C. P.: CIDADAO HONORARIO DE RIBEIRAO PIRES

RIBEIRÃO PIRES — SP —

O vereador Antônio, presidente da Câmara Municipal local, passou no dia de ontem às mãos do sr. Francisco Morato de Oliveira, os diplomas de "Cidadão Honorário" de Ribeirão Pires, concedidos a êle, presidente do IPESP e ao prof. Carvalho Pinto, governador do Estado, pelos inúmeros serviços que têm prestado àquela municipalidade. Várias autoridades estiveram presentes ao ato, entretanto o governador paulista fez-se representar por um de seus auxiliares. (TRP-DC).

R. G. DO SUL: Reestruturação do III Exército

PÔRTO ALEGRE —

O deputado Raimundo Chaves recebeu o projeto elaborado pelos oficiais do Terceiro Exército, sôbre a promoção da oficialidade daquela corporação. O referido parlamentar está encarregado de apresentá-lo à Câmara dos Deputados em Brasília, na primeira oportunidade.

NAO HAVERA EXPULSOES NO PSD

PÔRTO ALEGRE —

Falando numa rádio local, o deputado Hélio Carlomagno, referindo-se à posição do PSD em face do futuro govêrno, esclareceu que, através de uma decisão "elevada e nobre, ela será de oposição digna e vigilante", já que o partido, contando com as maiores bancadas na Câmara Federal e no Senado, tem responsabilidades na vida pública.

Quanto ao noticiário sôbre expulsões de elementos do PSD, disse o parlamentar que "o PSD não tem tradição de expurgo. Não haverá expulsões em seu quadro. Posso afirmar que a direção nacional do partido não procederá à expulsão de nenhum membro. O que poderá ocorrer é que, tendo feito a intervenção no diretório regional do RGS, não concorde em que volte à direção do partido alguns elementos dissidentes", concluiu. (TRP-DC).

PERNAMBUCO: Juarez passa pelo Recife

RECIFE —

Abordado pela reportagem, ontem à noite quando transitou por esta capital, rumo à Europa, o marechal Juarez Távora estêve no Recife em trânsito para a Alemanha, para tratamento de saúde, devendo lá permanecer cêrca de um mês.

O marechal Juarez Távora, ainda que insistido pelo repórter, se negou a fazer qualquer pronunciamento político.

CANDIDATOS MOVIMENTAM-SE

RECIFE —

Os auxiliares do governador Cid Sampaio já estão empregando esforços no sentido de saírem candidatos nas próximas eleições. Os oficiais de gabinete, exceto o sr. Carlos Garcia, são todos candidatos à deputação. O sr. José Carlos Guerra a pensa em sair para federal, apoiando o sr. Sílvio Pessoa para deputado estadual. Por outro lado os secretários João Monteiro, Antogenes Ferreira e Antônio Correa, ao que se informa, são candidatos à deputação federal.

PARANA:

CURITIBA —

O major Ney Braga, eleito em 3 de outubro último governador do Estado do Paraná, instado pela nossa reportagem, a se pronunciar a respeito da onda sucessiva de aumentos das tarifas de passagens dos coletivos do Estado, assim se pronunciou:

"Acho que o aumento das tarifas é mais um absurdo e mais uma inconstitucionalidade que agrava o absurdo e a inconstitucionalidade da encampação decretada há alguns meses pelo govêrno do Estado. Não aceito passivamente tal situação. Assim que assumir o govêrno, um dos meus primeiros atos será o de devolver os transportes coletivos à Prefeitura Municipal. Eu disse isso durante a campanha eleitoral, meu adversário na campanha por seu lado, defendeu que êle, inteiramente e indiscutivelmente".

PREFEITO LIQUIDANDO COM A PREFEITURA

CURITIBA —

Notícias procedentes de Cascavel, informam que o prefeito local, sr. Hervelho Duarte, do PSD, revoltado com a perda das eleições do seu candidato Haroldo Cruz, estaria destruindo, um a um, todos os pertences da Prefeitura inclusive a própria sede do govêrno municipal.

Esclarecem ainda as informações que o juiz daquela comarca para-nense já tentou persuadi-lo a não cometer tal crime sem resultado. O prefeito esclarece "que o eleito compre tudo que fôr necessário" E continua vendendo.

CEARÁ: Moção de solidariedade a Parsifal

FORTALEZA —

A bancada pessedista à Assembléia Legislativa estaria com o propósito de levar ao sr. Parsifal Barroso uma moção de solidariedade, com o objetivo de destacar os rumôres de rompimento com o seu govêrno, que têm sido propalados, o que não tem sido desmentido categòricamente.

DIRETOR DA ASSEMBLEIA REGRESSOU

FORTALEZA —

Regressou a esta capital o sr. Vilebaldo Aguiar diretor da secretaria da Assembléia Legislativa, que estêve vinte dias no Rio e em Belo Horizonte.

NERVOSOS o prof. MAURICIO DE MEDEIROS mudou seu consultório para a Rua da Quitanda, 3 — salas 811 e 812, onde dá consultas às 2as. 4as. e 6as. de 9 horas ao meio-dia. — Marcar hora telefonando tôdas as manhãs para 22-5941.

Associação Brasileira de Empreiteiros de Obras Públicas

ASSEMBLÉIA GERAL EXTRAORDINÁRIA

A requerimento de associados e de acôrdo com o artigo 31 dos Estatutos, são convidados todos os empreiteiros do Estado da Guanabara para a Assembléia Geral Extraordinária a realizar-se na sede da Associação, na Avenida Rio Branco, 124, 2.º andar — sala 203 (Edifício do Clube de Engenharia), dia 11, às 16 horas, para o fim especial de serem deliberadas providências reclamadas pela classe com relação ao atraso de 6 (seis) meses no pagamento de suas faturas pela Secretaria Geral de Finanças e a procrastinação da liquidação dos reajustamentos de preços dos exercícios de 1956, 1958 e 1959, cuja efetivação se torna agora inadiável, face à nova elevação do Salário-Mínimo a que as emprêsas devem atender.

Rio de Janeiro, 4 de novembro de 1960.

A DIRETORIA

MARGARETE EVA GOLD LIBERAL

(MISSA DE 30.º DIA)

Henrique de Moura Liberal, Helene Meisner Gold, Heinrich Gold, Johanna Gold, Reginald Gold, Lucrécia Dix, Leonor Rocha de Moura e família, Eduardo Britto Cunha e família e família Liberal, agradecem sensibilizados as demonstrações de pesar pelo falecimento de sua querida e inesquecível espôsa, filha, irmã, nora, cunhada, tia e prima (GIPSY) e convidam os demais parentes e amigos para assistirem à missa de 30.º dia, que mandam celebrar, hoje, dia 4, sexta-feira, às 18 horas, no altar-mór da Igreja do Sagrado Coração de Jesús, na Rua Benjamim Constant. Antecipadamente agradecem a todos o comparecimento.

VAI ABRIR O HOSPITAL "D. SARA"

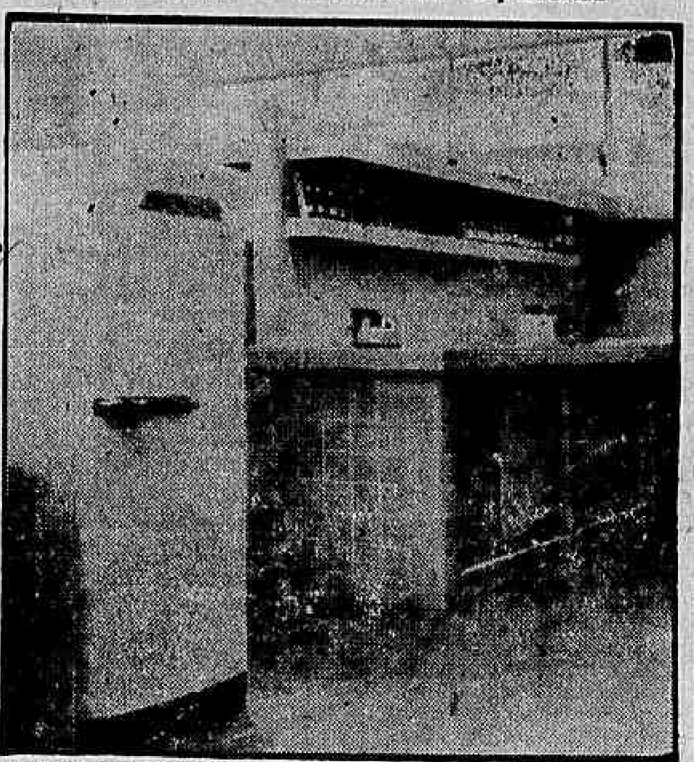

BELO HORIZONTE — Com a inauguração do Hospital "Sara Kubitschek", marcada para o próximo dia 11, Minas Gerais contará com o mais moderno e completo estabelecimento hospitalar da América do Sul, no seu gênero. As cerimônias de inauguração, conforme programa traçado pelas Pioneiras Sociais, contarão com a presença do presidente da República e de d. Sara, patrona do empreendimento. O Hospital, projetado por Oscar Niemeyer, está construído sôbre quatro blocos — onde se distribuem o Ambulatório, o Hospital pròpriamente dito, o Pronto Socorro e a Bomba de Cobalto — e aparelhado com os mais exigentes requisitos da técnica médica moderna. Suas modernas e suntuosas dependências, de que vemos, na foto, um exemplo, aliam a beleza às regras da eficiência funcional

Govêrno olha para a catarata do Iguaçu

RIO —

O govêrno federal está planejando construir um campo de pouso em local mais acessível, na cidade de Foz do Iguaçu, junto ao parque, com dois mil metros de extensão, todo de concreto, em condições de receber aeronaves de grande porte inclusive jactos.

As autoridades ainda planejam melhorar a rodovia que dá acesso ao Parque Nacional; construir caminhos, passarelas entre as quedas (farão uma de acesso à "Garganta do Diabo" a mais empolgante queda do conjunto); construir escadas em direção ao "canyon" do Rio Iguaçu, para facilitar o trânsito dos visitantes e dos pescadores-turistas; e melhorar o fornecimento de luz e fôrça ao parque.

TURISTAS

A atenção das autoridades foi chamada pelo crescente número de turistas, principalmente norte-americanos que semanalmente lotam o magnífico hotel construído pelo Estado próximo às cataratas. E' devido à crescente afluência de visitantes, nacionais e estrangeiros, que o govêrno pensa no Plano de Desenvolvimento do Turismo no Parque Nacional do Iguaçu.

AS CATARATAS

Diàriamente, o livro existente no hotel, destinado a receber impressões dos visitantes, registra as mais entusiásticas opiniões a respeito das quedas. A impressão geral, principalmente emitidas pelos turistas dos EUA, é que a beleza dos inúmeros saltos é incomparável. A imponência e altura das quedas são enaltecidas. Ao contrário do que acontece com Niagara, entre os Estados Unidos e o Canadá e outras quedas famosas no Mundo, Iguaçu, com sua pujança de águas, não sofreu a interferência, sempre maléfica, da mão do homem. A natureza, nessa região é selvagem e primitiva, sem artifício algum.

HOTEL

O imponente edifício, em estilo colonial, localizado no alto da colina, domina a paisagem. Do seu belo torreão, das suas sacadas e varandas, o turista abrange com o olhar o largo panorama formado pelas 287 imponentes quedas. Edificado às margens do Rio Iguaçu, na altura das famosas cataratas, a moderna edificação construída pelo govêrno federal para hospedagem de turistas, vem recebendo desde sua inauguração, em 1958, regular número de visitantes, especialmente norte-americanos. Os turistas, também procedentes da Argentina, Uruguai, Paraguai, Bolívia e de todos os Estados da Federação, excursionam, isolados ou em grupo, pelos mais pitorescos recantos do Parque Nacional do Iguaçu, onde estão localizadas as cataratas e o Hotel, dedicando-se, ainda às atividades ligadas à pesca, passeios de lancha pelo rio e de cavalos.

Minas: mais núcleos pró volta de JK

BELO HORIZONTE —

Mais um núcleo do movimento "Volte JK em 65" foi fundado em Minas Gerais, desta vez, na cidade de Coronel Fabriciano, em cerimônia vibrante que contou com a presença do deputado Sinval Siqueira.

A direção do novo núcleo, por aclamação, ficou assim constituída: vice-presidente de honra, deputado Sinval Siqueira; presidente, Luís Morais secretário, Serafim de Almeida Pinto; diretor de organização, Geraldo Monteiro de Castro Seabra.

Foram aclamados membros do novo núcleo os srs. Roldão Alves Tôrres, José Teodoro da Silva, José Martins de Barros, Denizar Morais, Aníbal Morais, João Lemos, José Leonardo da Silva,, Olavo de Castro Ulhoa, José do Carmo, Raimundo Bento, Manuel Tomaz, José Soares de Brito, Nicanor Ataíde, Hélio Pinheiro, Ari Malta e José da Mata.

Escolar do Nordeste vai comer amendoim

RIO —

A Campanha Nacional de Merenda Escolar, que iniciara êste mês a distribuição nas escolas do Nordeste, incluiu nas rações a serem entregues farinha de amendoim produzida no Brasil.

Segundo os responsáveis pelo programa, a farinha de amendoim, que apresenta alto teor de proteínas, reduzirá a dependência das importações de leite em pó norte-americano.

PRIMEIRA VEZ

E' a primeira vez que se realizará uma experiência no gênero, no Brasil e o objetivo é o aproveitamento de fontes regionais de proteínas existentes no país, de acôrdo com programa elaborado por especialistas da FAO, OMS e FISI. O complemento alimentar é fabricado pela indústria nacional, sob orientação da Comissão Técnica sôbre Proteínas nas Nações Unidas.

Por outro lado, a utilização da farinha de amendoim na alimentação abre perspectivas novas para a agricultura e a indústria, visto que a matéria-prima até a presente data tem servido apenas para extração de óleo.

JACTO FAZ GALEAO MELHORAR

RIO —

A Diretoria de Engenharia do Ministério da Aeronáutica, empenhada em dotar o Aeroporto Internacional do Galeão com instalações mais amplas e modernas, está realizando várias obras de melhoramentos, visando a possibilitar um maior confôrto aos passageiros e funcionários que ali trabalham. Tais providências fizeram-se necessárias, em vista do considerável aumento verificado no movimento de passageiros no Galeão, com a escala de grandes aviões a jacto naquele aeroporto.

"Operação Salk" em novembro

RIO —

Foi ontem divulgado o roteiro da "Operação Salk", no Estado da Guanabara, no decorrer de novembro em curso.

A programação foi feita pelo Departamento Estadual da Criança e do Adolescente, órgão da Secretaria Geral de Saúde e Assistência dêste Estado.

ROTEIRO

Serão feitas vacinações contra a paralisia infantil nos seguintes locais (sempre às 10 horas): hoje, 4 (sexta-feira), no IPASE (Marechal Hermes); dia 5 (sábado), Rua Lopes Quintas, 154 (Gávea); dia 7 (segunda-feira), Baixa do Sapateiro (Bonsucesso); dia 8 (têrça-feira), Asilo Nossa Senhora da Misericórdia, Rua São Clemente (Botafogo); dia 9 (quarta-feira), Vieira Fazenda; dia 10 (quinta-feira), Círculo Operário do Realengo; dia 11 (sexta-feira), Ginásio do IAPC (Coelho Neto); dia 12 (sábado), Conjunto dos Ex-Combatentes (Benfica); dia 14 (segunda-feira), sede do Itaquê F. C. (Santíssimo); dia 15 (têrça-feira), Costa Barros; dia 16 (quarta-feira), Abrigo Seara dos Pobres (São Cristóvão); dia 17 (quinta-feira), Bairro do Barata (Realengo); dia 18 (sexta-feira), Morro do Telégrafo (Pedregulho); dia 19 (sábado), Parque Arará (Caju); dia 21 (segunda-feira), Clube Pró-Melhoramentos (Pavuna); dia 22 (têrça-feira), Igreja Santa Bárbara (Rocha Miranda); dia 23 (quarta-feira), Igreja do Divino Amor (Irajá); dia 24 (quinta-feira), Rua Luís Vargas, 189 (Piedade); dia 25 (sexta-feira), Rua Luís Beltrão, 306 (Jacarepaguá); dia 26 (sábado), Rua Gregório de Matos, 300 (Vigário Geral); dia 28 (segunda-feira), Soc. Agla-Vydia (São Cristóvão); dia 29 (têrça-feira), Rua Ferreira de Meneses (Engenho da Rainha); dia 30 (quarta-feira), C. E. C. de Jesus (Benfica).

Harry James vem aí: Festival do Rio traz

RIO —

Está sendo aguardada na Guanabara a chegada do conjunto de Harry James, que participará o "I Festival do Rio", exibindo-se na noite de 23 de novembro, no Golden Room do Copacabana Pálace.

Além da apresentação de gala para a sociedade carioca, o famoso "band-leader" norte-americano, que trará todos os valores de sua orquestra, fará apresentações populares.

HISTÓRICO

Passando sua infância em um circo, Harry James aprendeu a tocar pistão com a banda da troupe, fazendo sua primeira aparição em público, como músico, aos oito anos de idade. Aos dez, formou uma dupla com um contorcionista de 65 anos, fazendo solos de trumpete.

Tendo sua família de afastado da vida circense para radicar-se no Texas, Harry passou a tocar nas orquestras locais, em Beaumont, excursionando algumas vêzes pelas cidades vizinhas. Chamando a atenção de Ben Pollack, êste o contratou e colocou em evidência, até que tropeçou no caminho de Benny Goodman. Durante três anos participou do conjunto de Goodman, para, afinal, aos 23 anos, organizar sua própria orquestra.

Ao mesmo tempo que aceitavam qualquer compromisso que lhes garantissem a subsistência, os músicos liderados por Harry James tornavam-se conhecidos através das gravações, que entravam em seu período áureo. Entre os primeiros discos inclui-se "A Sinner Kissed an Angel", que teve Dick Haymes como intérprete.

Conquistando o título de "pistonista número um dos Estados Unidos", Harry James casou-se com a então pin-up girl Betty Grable, que transformou-se em dona de casa e enquanto o band-leader excursiona, cuida dos filhos do casal, Victoria Elizabeth e Jessica, na residência de Beverly Hills, na Califórnia.

Além de seu rancho, em San Fernando Valley, Harry James adora jogar baseball, "hobby" que exige também de seus músicos.

NO RIO O CIENTISTA DETLEV W. BRONK

RIO — Chegado quarta-feira ao Rio, para um programa de visitas na Guanabara, Brasília e São Paulo, o cientista Detlev W. Bronk, presidente da Academia de Ciências, do Conselho de Pesquisas e do Instituto Rockfeller de Pesquisas Médicas dos Estados Unidos, receberá dia 10 próximo, na Universidade do Brasil, o título de "Doutor Honoris Causa" O cientista norte-americano, logo após sua chegada ao Galeão, quando foi recebido pelos drs. Leopold Arnaud e Harry H. Hells (foto), adidos científico e cultural da Embaixada dos Estados Unidos, seguiu viagem para Brasília e, de lá, para São Paulo, devendo regressar amanhã à Guanabara

KRUEL VAI HOJE PARA EUA: ONU

RIO —

Parte hoje para Nova Iorque, onde assumirá a assessoria militar do Brasil junto à Organização das Nações Unidas, o general Amauri Kruel. O embarque está previsto para as 18,30 horas, no navio "Brazil", onde o general que se notabilizou na chefia de polícia, recepcionará amigos e colegas que o fôrem cumprimentar.

GERENTE DA RAS ESTÁ NA CIDADE

RIO —

Procedente de Montevidéu, onde participou da conferência internacional de Aeronáutica Civil, chegou ontem ao Rio o sr. Joaquim Londoña, gerente-geral das Rutas Aéreas Colombia (RAS). O sr. Londoña ficará nesta cidade até amanhã, a fim de tratar de assuntos de interêsse geral da aviação comercial e da emprêsa que dirige, devendo seguir às 22 horas para Bogotá.

ESPERADO NO RIO O NAVIO COMTE. GRANDE

RIO —

Está sendo esperado na Guanabara o navio italiano "Comte Grande", com 1.232 passageiros a bordo, que procede de Nápoles, Gênova, Cannes, Barcelona, Lisboa e Dacar. No Rio, saltarão 410 pessoas e, em Santos, 360. Os demais passageiros seguirão para Montevidéu e Buenos Aires.

ARNON DIZ QUE MUNIZ VEIO MENTIR

RIO —

Dizendo que "é lamentável que um governador de Estado não se constranja em fazer afirmações absolutamente sem fundamento", o sr. Arnon de Melo, ex-governador de Alagoas desmentiu seu sucessor, o sr. Muniz Falcão, em comunicado ontem distribuído à imprensa.

O comunicado diz que não foi o sr. Arnon de Melo quem financiou a viagem dos líderes oposicionistas de Palmeira dos Indios ao Rio de Janeiro, como afirmara o sr. Muniz Falcão.

O COMUNICADO

É o seguinte, na íntegra, o comunicado do ex-governador Arnon de Melo:

"Em entrevista ontem à imprensa, declarou o sr. Muniz Falcão que o ex-governador Arnon de Melo havia financiado a viagem ao Rio dos doze líderes oposicionistas de Palmeira dos Indios, que aqui vieram pedir garantias de vida ao Govêrno Federal.

— É absolutamente inexata a afirmação — declarou-nos o sr. Arnon de Melo. Os líderes oposicionistas palmeirenses são todos homens de recursos, representativos da vida política e econômica do Estado. É até ridículo admitir necessitassem êles que eu lhes financiasse a viagem ao Rio. Constrange-me ver um Governador de Estado fazer afirmação tão destituída de fundamento.

Continua o sr. Arnon de Melo:

— Não tenho a responsabilidade do movimento de protesto contra a desgraçada situação em que se encontra o meu Estado. A culpa cabe tôda ao Governador no decorrer de cujo mandato se verificaram tantos crimes. Sou apenas um alagoano que junta a sua voz à voz dos seus conterrâneos para pôr um paradeiro ao ensanguentamento do Estado. Também não nos preocupam eleições suplementares pelo simples fato de que elas não se realizarão, pois o Tribunal Regional Eleitoral negou provimento a quase tôdas as numerosas impugnações apresentadas contra a apuração das urnas de 3 de outubro. Repito: é lamentável que um Governador de Estado não se constranja em fazer afirmações absolutamente sem fundamento".

PSD: APOIO À PARIDADE RATIFICADO

BRASILIA —

"O apoio do PSD à mensagem do Poder Executivo foi decidido na reunião da bancada pessedista, bem como a urgência" — declarou à reportagem o ministro Ernani do Amaral Peixoto, presidente da agremiação política, quando indagado a propósito da emenda do deputado Menezes Côrtes ao projeto de Paridade dos servidores civis da União. "Não vemos por que modificar o ponto-de-vista em tôrno do assunto" — acrescentou o ministro.

HOJE ÀS 22:55

TELEDRAMA

NA

TV-CONTINENTAL

(CANAL 9)

O original de

VITOR HUGO

Em adaptação de

Luiz Oswaldo

O CORCUNDA DE NOTRE DAME

Produção e direção:

GILBERTO BRÉA

NESTOR MONTEMAR (Quasímodo)

TEREZA AMAYO (Esmeralda)

Jardel Melo — Paulo Célio — Telmo de Avelar — Myriam Pires — Francisco Milani — Helvécio Guimarães — Modesto de Sousa — Wanda Marchetti — Antônia Marzullo — Leila Miranda — Pedro Mário — Magda Lennard — Alair Nazareth — Nilton Valério — Maria Helena — Eleonor Bruno — Ayrton Cardoso — Mauricio do Valle — Milton Villar — Eilirpe Gomes

e todo o elenco da

ORGANIZAÇÃO RUBENS BERARDO

Direção de TV Antônio Seabra

Cenografia Paulo Bandeira — Montagem J. Carneiro

Iluminação Mário Pagés — Sonoplastia Milton Pôrto

Diario Carioca

Fundado em 17 de julho de 1928

SEXTA-FEIRA, 4 DE NOVEMBRO DE 1960

Nossa opinião

Polícia à porta

FAZ bem o comandante da bancada udenista na Câmara dos Deputados em convidar seus companheiros a pôrem sentinela à porta do sr. Jânio Quadros. E', assim, o sr. João Agripino o primeiro dirigente da área política do novo situacionismo a abrir os olhos para a realidade, que seu partido não quís ver quando se deixou empolgar pela expectativa do êxito eleitoral do ex-governador de São Paulo.

O sr. Jânio Quadros, pelo que dêle se conhece, não pode inspirar confiança aos partidos e correntes de que se serviu para sua campanha eleitoral. Sôbre ser indiferente à sorte dos partidos e, quiçá, do próprio regime, é êle especificamente um homem que esquece como presidente o amigo do candidato, como abandona no govêrno as promessas feitas na Oposição.

Pena que o sr. João Agripino deixasse passar a campanha eleitoral e as eleições para entregar-se à missão de advertência e esclarecimento na qual o precedemos de alguns anos. De qualquer forma, antes tarde do que nunca. Já se pode saber, através dos passos do líder da UDN, que há alguém com responsabilidade no grande partido democrático que tirou a venda dos olhos e não se arreceia, antes mesmo da posse do futuro presidente, de encarar a realidade face a face.

O desprêso com que o sr. Jânio Quadros encara as atividades do Legislativo e a quase ironia com que trata o aliado político da véspera são sintomas por demais graves para que a nação corra o risco de passá-los por alto. E' possível que, de boa-fé, o sr. João Agripino não se tenha dado conta, em tempo, da verdadeira natureza da liderança política do presidente eleito. Não se deve deixar de louvá-lo, contudo, por ter tido a coragem de opôr ao entusiasmo dos seus correligionários a fria análise de uma situação que se antecipa extremamente difícil não só para a UDN como para as próprias instituições. Ainda na euforia da vitória, quando os candidatos a pastas ministeriais se atropelam com assessores enganosos, o sr. Agripino dá uma demonstração de lucidez e capacidade de recuperação que poderá fazer dêle, dentro do seu partido, ainda que tardiamente, o profeta de atitudes decisivas.

O que a opinião pública espera da UDN, a partir da última eleição, é que ela desperte da letargia que lhe impôs a ânsia de atingir ao poder e se reencontre com suas verdadeiras inspirações para desempenhar o papel de órgão da vigilância democrática junto a um presidente que pretende romper todos os contrôles e prisões legítimas.

A atitude do sr. Agripino é um prenúncio e uma esperança. A partir dela, pode-se esperar que a UDN, depois de ter dado o mau passo, se redima, pondo polícia à porta do Palácio da Alvorada.

A opção pelo voto

DENTRO de poucos dias será eleito o novo presidente dos Estados Unidos. O candidato democrata é o sr. Kennedy e o republicano o sr. Nixon. Dizem as "prévias" que o primeiro se apresenta como favorito do eleitorado.

Do ponto-de-vista internacional, a vitória de um ou de outro não terá maior significação. A política externa norte-americana continuará a mesma, nas suas linhas gerais. Mudarão possivelmente as pessoas e a tática, mas, a estratégia não sofrerá modificações profundas. A questão com Fidel Castro, qualquer que seja o resultado do pleito, será considerada com mais firmeza. E também a posição do país face à URSS e à "guerra fria". Kennedy e Nixon mostram-se dispostos a conter Kruchev nos limites dos acordos vigentes.

No tocante à política interna, porém, as eleições poderão trazer alterações no quadro atual. Os democratas são mais intervencionistas no domínio econômico, enquanto que os republicanos permanecem fiéis aos cânones da livre emprêsa. O voto vai decidir se o Estado deve abster-se ou interferir nas atividades particulares, controlando certos setôres da produção, dentro do equilíbrio que caracteriza a mentalidade ianque.

Ainda a água

ATÉ a tradicional paciência carioca chegou ao limite quanto ao problema da água. Na recente crise, explosões de descontentamento surgiram em Benfica e Ipanema, onde populares apossaram-se de chaves e abriram os sistemas, provocando a confusão que só terminou com a intervenção policial. Felizmente, quando a questão mais se agravava, a natureza colaborou com a administração: às chuvas acompanhou uma temperatura amena, dando tempo a que os reservatórios se reabastecessem e fôsse parcialmente normalizada a distribuição da água.

Mas o Serviço de Meteorologia já anuncia a ascensão da temperatura. E é praxe nesta cidade de mil problemas: quando o mercúrio dos termômetros sobe, o nível dos reservatórios desce. Com o crescimento vertiginoso da população, com o surto de edificações cada vez mais acentuado, o problema tende a se agravar consideràvelmente.

E as providências? Concretas, nenhuma. Como o principal fator da falta dágua reside nos encanamentos apodrecidos pela ação do tempo, os administradores que dêle não se ocuparem com urgência estão sujeitos a — perdoem-nos a linguagem carioca — "entrar pela tubulação".

A gratidão do Ceará

O POVO cearense fêz subscrição para erguer em Orós uma estátua de bronze ao presidente Juscelino Kubitschek. Foi assim que procurou mostrar o seu reconhecimento ao estadista que resolveu o problema secular do Estado. De fato, a construção do grande reservatório (duas vêzes maior que a Guanabara) constitui a maior reivindicação do Ceará.

Situado no coração da área mais sêca do Nordeste, o açude irrigará as férteis várzeas do Icó e todo o Vale do Rio Jaguaribe. Isso significa produção de cereais e frutas, criatório e industrialização regional, pois, a barragem dará quase quarenta mil quilovates de energia elétrica para as cidades e os campos daquela extensa zona. As crises climáticas não o afetarão para o futuro, uma vez que os canais não os deixarão desaparecer nas épocas de chuvas. São riquezas e bem-estar para os sertanejos.

Nada mais justo do que o pleito de reconhecimento do povo cearense ao sr. Juscelino Kubitschek, que decifrou a esfinge de Orós, transformando em realidade a mais antiga e intensa aspiração da coletividade.

INQUILINATO

MAURÍCIO DE MEDEIROS
(Da Academia Brasileira de Letras)

A MUDANÇA da capital para Brasília transformou o Poder Legislativo em um Poder ausente, que delibera esporàdicamente, sempre de afogadilho e sob a pressão dos acontecimentos. De um modo geral, só há sessões às têrças, quartas e quintas, pois às sextas os congressistas se ausentam de Brasília e ali só retornam, quando o fazem, às têrças-feiras.

No entanto, a tranquilidade da vida em Brasília permitiria que o Congresso não só trabalhasse com maior frequência e em melhor ritmo, como estudasse mais acuradamente os projetos das leis que elabora. E' o que tem feito o Supremo Tribunal Federal, que ali tem produzido em alguns meses mais do que em anos de sessões no Rio de Janeiro. Tudo porque os ministros do Supremo Tribunal residem de fato em Brasília e como ali não há distrações, a vida é monótona e insípida, o melhor meio de encher o tempo é mesmo trabalhar.

As comissões da Câmara raramente se reúnem. Nem sei como chegam a plenário os projetos de lei. Quando se trata de matéria importante, a solução tem sido a famosa "urgência urgentíssima", que dispensa Parecer escrito e o projeto pode ser encaminhado por simples Parecer verbal.

E' assim que se tem decidido os assuntos mais importantes e legislado para o Brasil, com as graves consequências que as disposições de lei produzem.

Veja-se êsse caso da lei de inquilinato. A preguiça dos legisladores vai levá-los a prorrogar pura e simplesmente a injustíssima lei atual. Memoriais das classes interessadas, opinião dos doutos na matéria — nada disso influi na deliberação legislativa, em um assunto em que se torna cada vez mais necessário atender à situação de verdadeiro confisco em que vivem os proprietários. Mas para sair dela e encontrar um caminho justo que não abalasse em demasia a opinião pública agitada pelos locatários e respeitasse o direito de propriedade, que a Constituição consagra, seria indispensável que os juristas da Câmara — e os há de grande valor — estudassem detidamente o assunto e vissem o que se tem feito nos outros países, em que necessidades momentâneas também impuseram o congelamento de aluguéis.

Para isso, porém, era necessário que o Congresso Nacional funcionasse como tal e não, como vem acontecendo desde que instalado em Brasília, com um conjunto de conspícuos cidadãos que se reúnem às pressas duas ou três vêzes por dia, a três vêzes por semana, para votar a toque-de-caixa medidas as mais graves para a vida do país...

A prorrogação pura e simples da lei de inquilinato é uma delas!

AUTOVEÍCULOS: PREÇOS

RIO —

ALEGA-SE frequentemente, contra a indústria automobilística nacional, uma pretensa disparidade entre os preços dos seus produtos e a capacidade aquisitiva do mercado interno, como se tais prêços fôssem resultado de uma valorização artificial e não decoressem, como de fato se constata, da própria conjuntura financeira nacional.

Comparando-se a evolução dos preços médios dos veículos com a curva ascencional dos preços em geral, verifica-se, entretanto, que aquêles nem mesmo acompanham paralelamente êstes últimos, seu incremento ficando bastante aquém dos índices calculados para o aumento do custo-da-vida.

ÍNDICES

De acôrdo com artigo inserido na revista especializada "Indústria Automotiva", os prêços dos veículos de fabricação nacional têm seguido uma sequência satisfatória, não só para a economia nacional, como ainda para o consumidor brasileiro. Isso porque tem sido enorme, nos últimos tempos, a absorção de aumento de custos por parte das fábricas dos referidos veículos, mercê de uma produtividade crescente que o aumento da produção e o aperfeiçoamento dos seus métodos têm propiciado.

Baseando-se em dados relativos ao índice geral de prêços, publicados pela revista "Conjuntura Econômica", de maio do corrente ano, assinala que o crescimento dêsse índice, entre julho de 1958 e abril de 1960, não correspondeu a um aumento proporcional dos preços dos veículos automotores aqui fabricados. Tomando como base (índice igual a 100) os números correspondentes àquele mês de 1958, verifica-se que, em dezembro do mesmo ano, o índice geral dos prêços passava para 114. Como resultado de um índice de fabricação, com os custos fixos gravando uma ainda pequena produção, o índice dos preços ponderados dos veículos subiu a 117. Em junho do ano seguinte (1959), o índice geral dos preços saltava para 135, isto é, com um aumento de 35 por cento em relação à mesma data de um atrás. Já os preços ponderados dos veículos tinham o seu número índice calculado em 119, ou seja um aumento percentual pouco maior que a metade do experimentado pelos preços em geral. Em dezembro do ano passado, o índice para os prêços em geral passava a 169, enquanto que o relativo aos preços dos veículos ficava em 127. Finalmente, em abril do corrente ano para um índice de 166 relativo aos preços de um modo geral, o índice para o dos veículos era de 133.

Tal significa que, enquanto os preços das utilidades, consideradas em seu conjunto, sofriam um acréscimo de 66 por cento no período considerado, os preços dos veículos automotores experimentavam um aumento de 31 por cento, ou seja, percentualmente menos da metade da elevação geral.

Se considerarmos ainda que a depreciação monetária foi da ordem de 40 por cento no citado intervalo de tempo (número índice em abril de 1958 igual a 60,3, para 100 em julho de 1958), pode-se afirmar que, se não tivesse havido inflação nêsse período, os prêços dos veículos teriam decrescidos em têrmos monetários, relativamente aos que estavam vigorando em julho de 58.

ABSORÇÃO

Tal absorção de aumentos de custo por parte das emprêsas fabricantes de veículos foi devida em grande parte ao aumento de produção, o qual distribuiu sôbre maior número de unidades as despêsas fixas. Também influiu a capacitação crescente do operariado, sua especialização e entrosamento com o novo tipo de trabalho.

Na realidade, essa absorção foi ainda superior à apresentada acima, uma vez que cresceu constantemente a nacionalização dos veículos. Este fato importou em uma utilização maior de partes fabricadas no país, com a consequente redução dos estímulos cambiais e fiscais que beneficiavam as partes complementares importadas.

FAB DÁ 30 AVIÕES A AEROCLUBES

RIO —

Dando prosseguimento à campanha da atual administração da Aeronáutica, visando a recuperar e dar impulso às escolas de pilotagem civil, a FAB acaba de beneficiar mais 30 aero-clubes com a doação de aviões «Paulistinha», do tipo 56-C, dotados de motor de 90 HP e já com 75% de nacionalização. O ministro Francisco de Melo delegou podêres ao brigadeiro Joelmir Araripe, diretor-geral do Material, para, como representante do Ministério da Aeronáutica, assinar contrato com a Sociedade Aeronáutica Neiva S.A., com referência à aquisição de 50 novos aviões.

O Que Se Diz:

... QUE o jornalista Samuel Wainer anda furioso com seu cronista e repórter policial Antônio Maria, que para brigar com Flávio Cavalcanti está atacando amigos pessoais do dono do jornal...

●

... QUE a fúria cresceu mais, por causa de um programa de TV, no qual o cronista, não comparecendo para dar um apêrto-de-mão no "Brunini do Amaral Neto" fêz com que a vaia a êle dirigida se estendesse ao próprio vespertino em que trabalha...

●

... QUE embora Samuel Wainer não afine pelo diapasão do segurador de microfone do "Lacerda dos Pobres", não quer que brigas de seus redatores virem brigas de seu jornal...

●

... QUE o atual vereador Amando da Fonseca (eleito deputado) solicitou ao governador a sua nomeação para delegado fiscal, "sob pena de ler na tribuna da Câmara" um telegrama do chefe do Executivo, considerado comprometedor...

●

... QUE o governador nem respondeu às ameaças de Amando da Fonseca que acabou lendo na Câmara (ontem) um telegrama inteiramente de rotina administrativa, o que ainda mais desmoralisou o ex-integrante da equipe do "tenente Gregório"...

OIC vai especializar pessoal em Congresso

RIO —

DIZENDO que a entidade entrará em ação, brevemente, em certames nacionais e internacionais, a sra. Nair Saud, técnica em temas de administração, acaba de anunciar a fundação, nesta capital, da Organização Internacional de Congressos.

Em suas primeiras declarações à imprensa, a sra. Nair Saud esclareceu que a entidade, cuja sigla é OIC, "destina-se a propiciar a certames de qualquer gênero, os meios adequados para o cumprimento de programas racionais de trabalho"

PROVIDENCIAS

Informou, ainda, a sra. Nair Saud, que a OIC já teve seus Estatutos publicados no "Diário Oficial" e que se apresta, agora, a enviar comunicados a tôdas as entidades internacionais que realizarão congressos no ano vindouro, a fim de estabelecer com elas os devidos contatos.

Após anunciar os nomes de seus companheiros de diretoria — srs. Mário Ritter Nunes e Jorge da Costa Neves e srta. Dulce Saraiva — a presidente da OIC acentuou que "nossa primeira meta será a de conseguir grupar o pessoal especializado, para tôdas as tarefas de um grande certame, utilizando, às vêzes, seis a oito línguas oficiais."

ESPECIALIZAÇÃO

Esclareceu, a propósito, a sra. Nair Saud: "Cumpre organizar as equipes de alto gabarito, principalmente nos campos da tradução, taquigrafia, divulgação e de intérpretes. Um dos alvos da OIC, será, tanto quanto possível, organizar cursos especializados para adestrar o pessoal interessado em participar dos grupos de trabalho que a entidade vier contratar."

AFRÂNIO FALARÁ NO PEN

RIO —

Dando continuidade à série de conferências realizadas no PEN Clube do Brasil, o escritor Afrânio Coutinho falará, na próxima têrça-feira, sôbre «Estado atual do barrôco em literatura». Ainda neste mês, terão lugar, nos dias 22 e 29, as conferências do professor Fernando Capecchi, conselheiro cultural da Itália, sôbre «O teatro de Ugo Betti», e a do professor Murilo Araújo sôbre «Poesia Funcional».

Cooperação

O embaixador da Guatemala em Washington, sr. Carlos Alejos, solicitou a cooperação do presidente Eisenhiwer para a obtenção de um empréstimo de 22 milhões de dólares do Banco de Exportação e Importação destinado à construção de estradas na Guatemala.

"A menos que tenhamos êsse empréstimo dentro dos próximos dias, estaremos em face de uma situação econômica crítica", disse Alejos aos jornalistas. (UPI-DC)

NOVO DIRETOR DO CONJUNTO DE CURICICA

RIO —

O tisiologista José Aristides Ferraz, da Campanha Nacional contra a Tuberculose, foi nomeado para o cargo de diretor do Conjunto Sanatorial de Curicica, conforme ato recente do diretor do Serviço Nacional de Tuberculose, sr. Armando Santos. O novo diretor do Conjunto tomou posse na última quarta-feira, em substituição ao sr. Rui Tourinho, de quem era assistente.

Panorama Econômico — NO BRASIL E NO MUNDO

Pôrto de Vitória e a Siderúrgica Usiminas

RIO —

O PÔRTO de Vitória, que já assinala um dos movimentos marítimos mais intensos do Brasil, passará por mais uma fase de incremento de atividades com a entrada, em funcionamento, da "Usinas Siderúrgicas de Minas Gerais", projeto que trará profundos reflexos na economia espírito-santense.

Segundo declarações do engenheiro Amaro Lanari Júnior, a construção da Usina Intendente Câmara está provocando um acentuado desenvolvimento da área mineira do Vale do Rio Dôce, repercutindo, intensamente, no Espírito Santo.

A unidade siderúrgica da Usiminas terá íntimas relações de interdependência com a Companhia Vale do Rio Doce e, em particular, com a Ferro e Aço de Vitória. Para a ampliação do pôrto de Vitória foi e tem sido decisiva a atuação do Departamento Nacional de Portos, Rios e Canais. Ainda no caso da construção de mais 260m do cais do Paul, foi celebrado convênio com a interveniência do DNPRC, pelo qual a USIMINAS concedeu um financiamento de 30 milhões de cruzeiros ao govêrno capixaba para as obras. Além disso, a emprêsa nipo-brasileira financia a aquisição de equipamento para o pôrto de Vitória no valor de 1.300.000.00 dólares, destinado à construção do cáis carvoeiro.

Em face da necessidade de utilização imediata de um trêcho do cáis, a sua construção está sendo feita em três etapas, sendo que já estão concluídas: 1 — a construção de tôda a amurada acostável; 2 — acabamento completo de um trêcho de 160 metros, com a instalação do equipamento para carregar os navios com "finos" de minério de ferro, exportados pela Cia. Vale do Rio Doce; 3 — acabamento dos restantes 260 metros para descarga do equipamento a ser importado pela USIMINAS para a instalação da Usina Intendente Câmara e aparelhamento com equipamento especial e obras complementares para a descarga de 600 mil toneladas de carvão mineral, estocagem e respectivo embarque nos vagões da Estrada de Ferro Vitória e Minas, com destino a Ipatinga.

Para a construção dessa terceira etapa é que foi firmado o contrato de financiamento com o govêrno do Espírito Santo no valor de 30 milhões de cruzeiros. Nessa etapa, já foram concluídos os serviços de construção e assentamento de 381 metros cúbicos de blocos auto-estáveis de concreto, o enrocamento com 19.948 metros cúbicos e a dragagem interna de lodo no total aproximado de 18 mil metros cúbicos. Concluiu-se o atêrro de areia, em um total de 67 mil metros cúbicos, da área onde será descarregado o equipamento para a Usina e onde, futuramente, serão montados os aparelhos de descarga de carvão mineral. Existindo uma saliência de rocha com um volume aproximado de 550 metros cúbicos, na cota — 9,5 (menos nove e meio) metros, em certo trêcho, na frente do cáis já foi iniciada a sua derrocagem pelo sistema de perfuração em plataforma fixa e dinamitação subaquática.

Outro banco

Os Estados Unidos anunciaram que contribuirão com 10 milhões de dólares para o estabelecimento de um novo banco centro-americano de Fomento.

A Nicarágua, Honduras, Guatemala e El Salvador aceitaram já participar nesta noval nstituição de crédito, que começará com um total de 18.000.000 de dólares.

No mês passado, os governos participantes anunciaram que o banco contribuirá para a integração econômica e ao desenvolvimento econômico equilibrado dos países membros. (UPI-DC)

Algodão em pauta

Os produtores de algodão de São Paulo pediram ao Banco do Brasil permissão para exportar seus excedentes de algodão de qualidade. Os tipos disponíveis, que são de seis para cima, estão sendo solicitados, no entanto, pela indústria paulista, que os julga necessários para o consumo interno. O Banco do Brasil, entretanto, se mostra disposto a permitir tal exportação, uma vez que, em três meses, estará disponível a nova safra do produto.

Montanto

Segundo informações que recebemos de Nova Iorque, a Monsanto Chemical Co., está formando uma companhia subsidiária no setor de pesquisas, a ser chamada Monsanto Research Corporation. A nova companhia conduzirá pesquisas, inicialmente, apenas para o govêrno norte-americano. Tais pesquisas serão de natureza científica e tecnológica.

EIIC dará vantagens às visitas

RIO —

Objetivando dar ao visitante tôdas as vantagens e facilidades, a Exposição Internacional de Indústria e Comércio, a ser brevemente inaugurada no Campo de São Cristóvão, está providenciando a instalação de uma série de serviços auxiliares, tais como agências bancárias, balcões de câmbio, agência de correios e telégrafos, cabines telefônicas para ligações urbanas, rurais, interestaduais e internacionais, além de amplo serviço interno de telefones, ligando os diversos "stands" da Mostra com a administração central.

Há um ritmo dinâmico de trabalho na ampla área do Pavilhão Central, onde inúmeros "stands" já se acham concluídos. Um serviço completo de informações, não somente sôbre a Exposição, mas também sôbre a cidade do Rio de Janeiro e do Brasil, será colocado à disposição dos visitantes.

Paes não vai

Não tem qualquer fundamento a notícia ontem divulgada de que o ministro da Fazenda, Sebastião Paes de' Almeida, está sendo esperado em Buenos Aires, no dia de hoje. Tal informação, procedente da capital argentina, por via telegráfica, aduzia que a viagem teria por fim entendimentos do titular brasileiro com o ministro da Economia platino Alvaro Alsogaray, sôbre o comércio e a balança de pagamentos bilateral.

Podemos informar, hoje, com absoluta segurança, que o sr. Paes de Almeida não pretende se ausentar do país pelo menos até o dia 10 do corrente, em virtude dos inúmeros problemas que tem a resolver, no panorama econômico nacional.

Para Argentina

O sr. F. J. Errol, vice-ministro de Indústria e Comércio da Grã Bretanha, ora em visita à América Latina, disse em entrevista coletiva à imprensa argentina que a Grã-Bretanha está disposta a fazer todo o possível para aumentar suas exportações para a Argentina.

O sr. Errol visitou o presidente Frondizi e inspecionou uma central elétrica construída e equipada por empreiteiros britânicos no cais sul da cidade. (BNS-DC)

Carne :pesquisa

Em São Paulo, realizou-se, recentemente, uma pesquisa de opinião pública, que abrangeu a 400 homens e 400 mulheres, sôbre o problema do abastecimento da carne bovina e outros aspectos da economia dêsse produto. Entre as várias conclusões apresentadas pelo inquérito, salienta-se a de que cêrca de um têrço das pessoas, apenas, acham que o preço que pagam pela carne é tabelado. Nada menos de 44% não sabem e a indiferença pelo tabelamento é, de certa forma, generalizada, principalmente entre os homens.

Comercial é difícil

"Poucos sabem que, se a concretização do Tratado é fácil nos campos espiritual e político, são enormes as dificuldades relativamente a uma convenção comercial" — observava o diário "O Século" num editorial que publicou ontem sob o título "Exigências de ordem prática duma sólida comunidade", sôbre o acôrdo Brasil-Portugal.

Aludindo a tais dificuldades e acentuando que resultam do fato dos dois países terem interêsse em exportar produtos idênticos. "O Século" cita a terminar:

— "Aguardemos, portanto, com a serenidade conveniente que as circunstâncias impõem, os trabalhos da comissão mista para o acôrdo comercial luso-brasileiro. Se já tanto tempo se esperou, alguns meses mais poderão esperar-se 'lás, na certeza de que êsse importante e indispensável instrumento é desejado pelo governos e pelos povos de Portugal e Brasil" (ANI-DC)

Vagões fornecidos

O número de vagões fornecidos semanalmente no curso do exercício de 1959 registrou a média de 18.126 unidades de carga contra 16.865 em 1958 e menos de 15 mil em 1957.

Esse aumento manifestou-se igualmente no transporte de mercadorias: com a elevação de apenas 2,3% no número de vagões, o incremento do tráfego de carga foi de 19,1%.

O aumento de 12,1% nas unidades de tráfego (em relação a 1958) representou outro apreciável progresso confrontado com o acréscimo médio anual de 3% que o decênio terminado em 1957 assinalou — ou com o incremento de 5,9% verificado de 1957 para 1958.

A opinião do leitor

Museu Marítimo onde funcionou o Senado

DO leitor João Peçanha de Oliveira, do Rio, recebemos: «No momento em que se inicia um novo ciclo na história pátria, resultante da interiorização da Capital Federal e fundação do Estado da Guanabara e, ainda, com a possível mudança de orientação política e econômica consequente do resultado das últimas eleições, há como que uma tendência ao relaxamento na luta que o povo guanabarino vem sustentando pela sua sobrevivência. Não tenhamos, porém, ilusões: os inimigos do Rio de Janeiro, principalmente do Rio marítimo e litorâneo, vão ensarilhar armas por algum tempo, a fim de concertar meticulosamente novos planos de insidiosos ataques. E voltarão, aos poucos, embuçados em novos disfarces, procurando atingir os vários flancos da nossa economia litorânea, enfraquecendo o pôrto comercial, caluniando as indústrias navais e obstaculando a exploração racional das riquezas marítimas do Estado da Guanabara».

Uma ação conjunta, inteligentemente agressiva e bem coordenada pelos órgãos de classe, prestigiados pelos seus membros, é mais do que nunca necessária. Mais do que nunca devem as classes marítimas e os trabalhadores do mar estar presentes na elaboração e tramitação de projetos de lei, na reforma e alterações dos regulamentos e leis existentes. Além disto, a troca de informações de interêsse geral e debates públicos dos problemas marítimos, é prática que já começa a se desenvolver e deverá se generalizar em benefício do futuro econômico do Guanabara. Este convívio, pode-se dizer, social e econômico, técnico e científico, além de extremamente útil, concorre indiscutivelmente para que o povo, os constituintes e os governantes atentem para o grandioso futuro marítimo do Rio de Janeiro.

Fator importante de aglutinação, capaz de facilitar tais contatos, são os centros de estudos e pesquisas oceanográficas, museus e bibliotecas especializadas, conclaves marítimos permanentes e outras organizações que ainda não existem no Brasil e seria desejável fôssem aparecendo, principalmente no Estado da Guanabara. No seio das entidades de classe, no meio das indústrias navais, no centro e periferias da exploração potencial das riquezas do mar poderão ser acertadas não só as medidas indispensáveis ao retôrno do Rio de Janeiro ao mar, como ainda estruturar o futuro centro marítimo do guanabara, que todos desejam venha a figurar entre os primeiros do mundo. Todos ganharíamos, pois os próprios industriais poderiam debater os seus problemas com o povo e as auto-

(Conclui na 7.ª pág.)

S. A. DIARIO CARIOCA

Presidente: Horácio de Carvalho Jr.
Vice-Presidente: Danton Jobim
Diretor Secretário: Pompeu de Sousa
Diretor-Gerente: Sebastião França dos Anjos
Diretores: Augusto De Gregório e Zélio Valverde

Sede:
AVENIDA RIO BRANCO Nº 25

Presidência	43-3014
Diretoria .. 43-6465 e	43-3930
Revista da Sociedade	23-4437
Polícia .... 23-3239 e	23-5082
Administração	23-4643
Chefia da Redação	43-5574
Secretaria	43-5539
Esporte	23-4472
Publicidade	23-3939
Relações Públicas	23-3763
Circulação	23-3662
Oficinas e Revisão	43-5609

São Paulo: Barão de Paranapiacaba, 61, 4º grupo 23 — Tels.: 32-5841 e 35-6286
Belo Horizonte: Avenida Afonso Pena, 774, 3º andar, sala 308 — Tel.: 4-8844
Niterói: Avenida Amaral Peixoto nº 60, sala número 611 — Telefone: 2-7893
Pôrto Alegre: Rua Caldas Júnior, 121, 1º andar, sala nº 4 — Telefone: 6771

ASSINATURAS

Brasil e países da convenção postal:

Semestral	Cr$ 250,00
Anual	Cr$ 400,00

(Outros países):

Semestral	Cr$ 400,00
Anual	Cr$ 800,00

RECLAMAÇÕES — Qualquer irregularidade no fornecimento de jornais às bancas ou da entrega do DIARIO CARIOCA aos nossos assinantes deverá ser reclamada ao Departamento de Circulação através de carta ou pelo telefone: 23-3662

DC-BRASILIA

Diretor: Elias de Oliveira Jr.

Edição brasiliense (vespertina) do DIARIO CARIOCA Sede: Av. W-3 nº 8 (sobreloja), Plano-Pilôto. Fones: 2-1833 e 2-1838 — Caixa Postal nº 442

Jôgo campeia até na delegacia de Meriti

NITERÓI —

O deputado Jorge Bedran (PSP) comprometeu-se, ontem, em discurso que proferiu na Assembléia Legislativa, a levar o governador Roberto Silveira para jogar nas ruas, nas calçadas, nos jardins e até na Delegacia de Polícia de São João de Meriti, a fim de que o dirigente do Estado comprove sua denúncia de que o jôgo campeia sôlto no município, sob a complacência e mesmo garantia do prefeito local, sr. Ario Teodoro.

Denunciando ao governador que o prefeito Ario Teodoro assegura a livre prática da prostituição, da jogatina e do vício da maconha no município, o sr. Jorge Bedran disse que "ninguém ultrapassa a ponte existente em São João de Meriti sem prestar sua homenagem a uma jogatina", denominada "vermelhinha". Segundo o parlamentar, o jôgo tem regime "fill-time" (das 7 às 23 horas) e rende a bagatela de Cr$ 80 mil por dia.

"BOSSA-NOVA" NA DELEGACIA

Em seu discurso, o sr. Jorge Bedran fêz severas críticas à conduta do prefeito Ario Teodoro, acusando-o de ter transformado São João de Meriti em "verdadeira bacanal".

Acrescentou que se fuma maconha até na delegacia, local, que é uma repartição inteiramente "bossa-nova" em matéria de polícia: há muito abriram um botequim dentro daquela dependência da secretaria de Segurança. Como o "estabelecimento" tem uma "janelinha aberta para o xadrez" — diz o deptuado — "os prêsos, queiram ou não, são obrigados a comprar no botequim que está dentro da própria delegacia".

CONVITE

Além de prometer fazer novas denúncias sôbre o jôgo no Município, o sr. Jorge Bedran convidou o governador a mandar pôr têrmo à jogatina em São João de Meriti, com o "mesmo desassombro com que dá suas entrevistas coletivas e diz, olhando de frente para o público telespectador, que quem souber de um jôgo — que não seja o do "bicho" — é só comunicar-lhe, porque êle mandará fechar imediatamente"

"Se o governador desejar, eu o levo para jogar nas ruas, nas calçadas, nos jardins e até na delegacia de polícia de São João de Meriti" — concluiu o sr. Jorge Bedran.

MERCADOS e COTAÇÕES

CAMBIO LIVRE

Abriu ontem, o mercado de câmbio livre, em condições calmas, com os bancos participantes sacando o dólar a Cr$ 192,00 e a libra a Cr$ 541,00 e comprando a Cr$ 187,00 e a Cr$ 527,00 respectivamente. Pouco depois o mercado melhorou o dólar passou a ser sacado a Cr$ 191,00 e comprado a Cr$ 186,00 e a libra a Cr$ 523,00 e a Cr$ 524,00 respectivamente.

Fechou calmo e inalterado.

BANCOS PARTICULARES

ABERTURA	Com.	Vend.
Dólar	187,00	192,00
Libra	527,00	541,00
Florim	49,50	50,91
Marco	44,85	46,05
Franco francês	38,00	39,20
Franco suíço	43,43	44,59
Schilling	7,203	7,305
Franco belga	3,76	3,86
Escudo	6,53	6,72
Lira	0,3015	0,3095
FECHAMENTO		
Dólar	186,00	191,00
Libra	524,00	538,00
BANCO DO BRASIL		
Dólar	182,00	186,00

Banco do Brasil

	Cr$	Cr$
Dólar convênio	178,00	181,00
Dólar argentino	182,00	186,00
Dólar chileno	182,00	186,00

Câmbio Oficial

O mercado de câmbio oficial abriu, ontem estável. O Banco do Brasil para cobranças vencidas em geral para remessas de quotas autorizadas declarou vender libras à vista para entregar pronta Cr$ 52.3298 e dólar a Cr$ 18.92, exportação a Cr$ 51.74054 sôbre Aquêle banco comprava letras de Londres e a Cr$ 18.36 sôbre Nova Iorque

O Banco do Brasil afixou as seguintes taxas para saques:

À vista:	Vend Cr$	Comp Cr$
Dólar	18.92	18.36
Libra	53.3298	51.7054
Pêso uruguaio	1.7123	1.6524
Escudo	0.6698	0.6444
Franco Francês	3.8691	3.7473
Florim	5.0233	4.8691
Marco	4.5427	4.4027
Itália Lira	0,0305	0,0298
Franco belga	0.3818	0.3699
Coroa dinam.	2.7585	2.6695
Schilling	0.7341	0.7089
Franco suiço	4.4008	4.2650
Coroa sueca	3.6724	3.560[illegible]

CAMARA SINDICAL

Médias cambiais fixadas em 29 de outubro de 1960

OFICIAL

Países	Mercados Cr$
América do Norte Dólar	18.92
França N. Franco	3.8672

LIVRE

Países	Mercados Cr$
América do Norte, Dólar	190,82
Alemanha, Marco	45,97
Argentina, Pêso	2.40
Austria Schilling	7,43
França N. Franco	39,11
Holanda Florim	50,95
Inglaterra, Libra	538,78
Itália Lira	0,3104
Portugal, Escudo	6,74
Suécia Coroa	37,24
Suiça Franco	44,64
Uruguai, Pêso	17,80

MOEDAS

Países	Mercados Cr$
América do Norte, Dólar	191,90
Alemanha, Marco	46,72
Argentina, Pêso	2.27
Espanha Peseta	3.21
França Franco	0.3980
Itália Lira	0.3150
Peru, Sol	7.40
Portugal, Escudo	6.77
Uruguai Pêso	17.30

Bôlsa de Valores

Ontem, a Bôlsa de Valores estêve regularmente trabalhada, realizando-se negócios menos desenvolvidos nos papéis em atividade. As apólices da União nominativas ficaram inalteradas, com as ao portador firmes e em alta, o mesmo acontecendo com os Emp. Antigos. As Obrigações do Reaparelhamento Econômico, as do Grau I e as do Grau III seguiram firmes e inalteradas. As estaduais de São Paulo e de Minas cotaram-se calmas. As Municipais Lei 820, plano A ficaram fracas e em baixa, com as do B, inalteradas. As ações do Banco do Brasil e as do Português nominativas estiveram um tanto fracas mantendo-se as demais inalteradas. As ações de companhias permaneceram em boa posição registrando-se alta em algumas delas. Os demais papéis regularam calmos e inalterados. Venderam-se durante os trabalhos 28.038 títulos, no valor vendável de Cr$ ...... 21.442.802,00, tudo como se vê a seguir

VENDAS REALIZADAS ONTEM

União	Cr$
103 D. Emis pt.	900,00
116 Idem Emp Antifos	905,00
51 Reajustamento	900,00
Obrigações	
933 Reaparelhamento	750,00
80 Grau III 6% de Cr$ 1000	900,00
40 Idem de Cr$ 5000	4.500,00
Estaduais — Apls	
130 Minas 1934 pt. 1a. Série	102,00
160 Idem 2a Série	100,00
231 Idem 3a. Série	100,00
176 Idem	102,00
114 Idem	105,00
10 F. Rio Elet. 2a. Série	50,00
5 S. Paulo 4% Cent	465,00
200 Idem Unificadas	825,00
297 Idem Uniformisad.	815,00
Municipais — Apls	
1135 Lei 820 P-A	600,00
Bancos — Ações	
250 Brasil	1.395,00
10 Português do Brasil Nom	380,00
15 Idem port C-D	380,00
Companhias	
250 Progr. Indust. pt.	250,00
15 Com. e Navegação	2.000,00
100 Arno Pref.	965,00
134 Bras. de Fósforos	700,00
500 Bras. de Gás	390,00
10 Carioca Industrial	207,00
150 C. Brahma Pref.	575,00
1171 Idem	580,00
158 Idem	570,00
650 Idem Novas	570,00
355 Dt. de subsc. de ações Ord. da Cia. Brahma	340,00
5174 Idem Pref.	340,00
32 Cig. S. Cruz Nom	4.100,00
10 Idem port.	4.150,00
80 Idem	4.170,00
30 L. Santos Nom.	[illegible]
5497 Idem port.	133,00
50 Ferro Bras. C-D	1.800,00
500 F. e L. de Minas Gerais	73,00
125 Eletromar	1.725,00
600 Kibon Ord.	550,00
300 Lojas Americanas	3.200,00
250 Luz e Fôrça Hu-Branca Pref.	380,00
599 Mesbla pt.	238,00
600 Idem	240,00
10 Idem C.50% de Div	228,00
150 Idem C.10% de Div	220,00
1500 Nac de Oleo de Linhaça	220,00
12 Petr. União Pref.	6.300,00
270 B Mineira pt.	4.370,00
671 Idem	4.380,00
271 Sid Nacional Ex-D	600,00
146 União Brasil Bolivia de Petróleo Ord	400,00
250 Idem Pref	400,00
1000 Idem Novas	390,00
400 V. do Rio Doce pt	4.150,00
10 Idem	4.200,00
3200 Willys Ov Ord.	107,00
Debêntures	
33 Cia. Docas de Santos	95,00
3 Petrobrás de Cr$ 200	140,00
145 Idem de Cr$ 1000	700,00
L. Hipotecárias	
65 Bco. F. Guanabara	600,00
Alvarás	
170 Ações do Bco. E. da Guanabara	361,00
4 Ações do Brasil - Cia Nacional de Seguros Gerais	150,00
224 Fb. de Tec. Dona Isabel	1.500,00
2720 D. da Bahia Nom.	700,00
432 F. e L. Cataguazes Leopoldina Pref.	90,00
120 Petr. União Pref.	6.300,00
1 Tit. de Sócio do Jóquei Clube Brasileiro	275.000,00

Café

Estêve ainda ontem, o mercado de café disponivel em posição calma e sem alteração nos preços. Cotou-se o tipo 7 à base anterior de Cr$ 490,00 por 10 quilos e durante os trabalhos não houve negócios sôbre o disponivel. Fechou inalterado. O movimento verificado foi o seguinte: Entradas 840 sacas pela estrada de rodagem. Embarques 21.263 sacas, sendo 13.029 para a Europa 3.084 para a América do Norte 150 para a América do Sul e 5.000 para cabotagem. Existência 1.805.199 sacas. Café despachado para embarques não houve.

COTAÇÕES POR 10 QUILOS

	Cr$
Tipo 2	540,00
Tipo 3	530,00
Tipo 4	520,00
Tipo 5	510,00
Tipo 6	500,00
Tipo 7	490,00
Tipo 8	480,00

(Incluido o preço da sacaria)

ESTADO DE MINAS

Café fino	Cr$ 59,50
Café comum	Cr$ 49,00

ESTADO DO RIO

Café comum	Cr$ 46,00

CAFE A TERMO

Não funcionou ontem.

Açúcar

Êsse mercado estêve ainda ontem, firme e com as cotações inalteradas

Entraram 38.675 sacas, do Estados do Rio e sairam 20.000 ficando em estoque 210.980.

COTAÇÕES POR 60 QUILOS

	Cr$
Branco-cristal	970,00
Mascavinho	913,00

Algodão

O mercado de algodão em rama funcionou ontem firme e com os preços inalterados

Entradas 1.156 fardos, sendo 703 do Rio Grande do Norte; 323 de Cabedelo e 130 de São Paulo. Saídas 281. Existência 45.069 fardos.

COTAÇÕES POR 10 QUILOS

Entradas	Próximo	Futuro
Fibras longas		
Seridó tipo 3-4	1.280,00	1.300,00
Fibra média		
Seridó tipo 3-4	1.180,00	1.200,00
Cearí tipo 3-4	1.160,00	1.180,00
Fibra curta		
Matas tipo 3	1.000,00	nomina
Paulista tipo 5	1.050,00	1.080,00

DIÁRIO CARIOCA no Estado do Rio

Deputado do PSD pede a JK que demita Romano da Cofap

NITERÓI —

O deputado pessedista José Haddad fêz um apêlo ao presidente Juscelino Kubitschek, ontem, da tribuna da Assembléia Legislativa, para que demita o sr. Guilherme Romano da presidência da COFAP, "antes que seja tarde demais", pois caso contrário o "povo poderá fazer justiça por suas próprias mãos".

O apêlo do correligionário do presidente da República coroou um veemente discurso de condenação à atuação do sr. Guilherme Romano na presidência daquêle órgão, no qual o sr. José Haddad denunciou, com apoio do udenista Adolfo de Oliveira, que "os casos de aumentos constantes de preços fazem pensar em uma sociedade do presidente da COFAP com os tubarões".

COINCIDÊNCIA

Primeiro orador da hora das pequenas comunicações na sessão de ontem, o sr José Haddad comentou a notícia de que a COFAP vai reunir-se para liberar a carne de segunda, apontando o fato como "mais um golpe encabeçado pelo sr. Guilherme Romano, que outra coisa não tem feito, desde que assumiu

CONTRA ROMANO

José Haddad (correligionário de JK) quer a demissão de Romano da COFAP

a presidência do órgão controlador de preços, senão fazer declarações públicas de que não permitirá, em hipótese alguma, aumento de preços dos gêneros de primeira necessidade, para, dias após, verificarmos majoração vertiginosa dos mesmos".

Mostrando a coincidência de tais declarações com as manobras de especulação, lembrou o sr. José Haddad que "isso ocorreu com o leite e com a carne de primeira, hoje vendida até a duzentos cruzeiros o quilograma". "E agora, para terminar o assalto à bôlsa do povo — acrescentou — vem o sr Guilherme Romano admitir a liberação da chamada carne de segunda, porque os magnatas, os "tubarões" os insaciáveis — os que enriquecem à custa da desgraça das classes menos favorecidas — acham pequenos seus atualmente fabulosos lucros".

"CURRICULUM-VITAE"

Intervindo no debate logo após o sr. José Haddad denunciar a influência dos frigoríficos, o sr. Adolfo de Oliveira fêz graves acusações ao titular da presidência da COFAP, expondo um "curriculum vitae" desabonador.

"Quase posso garantir que há dinheiro rodando em tôda essa história. O sr. Guilherme Romano é um dos maiores negocistas dêste país" — declarou textualmente o representante de Petrópolis.

"Estudante pobre — continuou — o sr. Guilherme Romano foi expulso da Beneficência Espanhola porque se apropriava do dinheiro dos doentes. Médico da Prefeitura do Rio de Janeiro, todos se recusavam a trabalhar com êle. Foi aos Estados Unidos a fim de comprar material hospitalar, e os fornecedores recorreram à Embaixada, para que adotasse medidas, pois não podiam satisfazer às exigências de dinheiro do comprador da Prefeitura do Rio. Mesmo assim, o material foi comprado, no valor de Cr$ 600 milhões".

"Presidente da COFAP por influências paradomésticas — concluiu o sr. Adolfo de Oliveira —, Romano logo determinou o aumento do prêço dos medicamentos. No ano passado, comprou uma fazenda em Vassouras, por vários milhões de cruzeiros, pagando à vista".

SÍNTESE

Além dos srs. José Haddad e Adolfo de Oliveira, falaram ontem na hora das pequenas comunicações, os deputados:

— Freire de Moraes (PSD), voltando a obordar o problema dos servidores da Fazenda Experimental de Italva, que se encontram com vencimentos atrasados há mais de seis meses, recebendo apenas vales do chefe do estabelecimento. Denunciou que êsses vales são trocados nas casas comerciais com uma redução de 40 a 50%, razão por que os servidores estão passando fome.

— João Silveira (PSD), congratulando-se com o governador Bias Fortes, por ter mandado reparar a ponte lolalizada em Serraria, na fronteira dos Estados do Rio e de Minas Gerais, responsabilizando-se, inclusive, pelas obras situadas na parte fluminense.

— Rodrigues de Oliveira (PSB), condenando a iniciativa anunciada pelo sr. Freire de Moraes, momentos antes, para promover a emancipação de Trajano de Morais e Italva, atualmente distritos de Campos. Referindo-se a Freire como "cristão novo do emancipismo", o orador apresentou seu protesto contra a medida cogitada, frisando que os campistas de Italva preferem continuar integrados na comunhão geral de Campos.

Trabalhadores contra a liberação da carne de 2a.

NITERÓI —

Dirigentes sindicais de todo o Estado do Rio estão esboçando um movimento de solidariedade ao presidente da COAP estadual, sr. Sinval Bogado, que, em declarações ao DC, manifestou-se contrário à liberação do preço da carne de segunda, preconizando, ainda, a intervenção nos frigoríficos e o tabelamento do boi em pé como medidas para conter a elevação do preço do produto.

— "A liberação da carne é um crime contra o povo. Tal medida acarretará aumentos sucessivos no preço do produto, já inacessível à bôlsa do trabalhador. E' preciso que o govêrno atente para o fato de que os novos Salários-Mínimos, com a onda de aumento que está se verificando, em poucos dias estará superado — foi a declaração feita ao DC pelo sr. Djalma Prado Lemos, secretário-geral do Sindicato dos Operários Navais.

INTERVENÇÃO JÁ

— "Antes de mais nada — disse-nos o sr. Mayrink Filho, presidente do Sindicato dos Rodoviários de Niterói — é absurda a decisão da COFAP que foi criada para conter o custo-de-vida. Liberando o preço da carne ela estará fugindo às suas finalidades, propiciando novas elevações no preço do boi".

Essa majoração, caso o do leite, que também está sendo pleiteada, é absurda. Acho que, caso se insista nessa majoração, o govêrno deve ordenar ao presidente da COFAP que intervenha imediatamente nos frigoríficos"

Outro dirigente sindical ouvido pelo DC foi o sr. Francisco de Araújo, presidente do Sindicato dos Metalúrgicos. — "A carne, a 150 cruzeiros o quilo, já é um alimento proibitivo para os trabalhadores que vivem de salário-mínimo" — disse-nos êle. — "Deve-se estudar uma forma de reduzir o preço da carne e não liberá-la, justamente o que os frigoríficos desejam para fornecer o produto pelo preço que bem entenderem".

BOGADO TEM RAZÃO

— "Tem tôda razão o presidente da COAP do Estado do Rio, quando fala em intervenção nos frigoríficos e tabelamento do preço do boi em pé. São as medidas necessárias para que a carne volte a ser acessível ao bôlso do trabalhador. Caso venha a ser consumada a liberação, o povo deve decretar uma greve, não consumindo carne verde até que o govêrno venha a adotar providências para coibir essa desenfreada exploração — foram as palavras do sr. José Gonçalves Filho, presidente do Sindicato dos Vidreiros de Niterói e São Gonçalo.

Já o presidente do Sindicato dos Empregados em Energia Elétrica, sr. José Aquino Santana, assim se expressou:

— "Os trabalhadores devem se levantar contra qualquer aumento no custo-de-vida. Mas principalmente contra a majoração nos preços da carne e do leite. Não se compreende que tendo o Brasil o quarto rebanho do mundo, a carne esteja no preço que está. Para a elevação do preço do leite, alega-se o reajustamento dos níveis do salário-mínimo. Resta, porém, perguntar: vaca também percebe salário-mínimo? Desde quando?"

PÔRTO DA PEDRA: FALTA TRANSPORTE

SÃO GONÇALO —

O bairro do Pôrto da Pedra, em São Gonçalo, está totalmente desprovido de transportes depois das 23 horas. Muito embora fôssem numerosos os passageiros que se utilizavam do ônibus que saía de Niterói às ,030 hora, a direção da Viação Estrêla achou por bem suprimir êsse horário. Estão os moradores daquêle bairro revoltados com a arbitrária medida e solicitam providência da Secretaria de Comunicações e Transportes.

agora o JAPÃO é alí...

Um mundo maravilhoso onde a lenda e a realidade se confundem. Japão é alí. Já chegam as asas da sua Real, abrindo novas perspectivas para o turismo, facilitando as transações comerciais entre os dois grandes países. Sim, o Japão agora é alí... Vá conhecê-lo pela sua Real.

Consulte seu agente de viagens ou a

REAL AEROVIAS BRASILIA

Roberto abre Volibol

NITERÓI —

Na qualidade de membro da Comissão de Honra dos Campeonatos Mundiais de Vôlei (Masculino e Feminino) promovidos, êste ano, pelo Brasil, o governador Roberto Silveira comparecerá hoje à noite ao Ginásio Caio Martins, para presidir a solenidade de abertura da série semifinal, que terá início às 20 horas, com os jogos Venezuela x Hungria; Japão x Romênia e Brasil x França (da série A).

Em Volta Redonda, será iniciada esta noite a disputa da série «consolação», com os jogos Peru x Alemanha e Argentina x Uruguai. Os jogos serão disputados na quadra do Recreio do Trabalhador e a entrada será franca.

BANCO ECONOMICO DA BAHIA S. A.

FUNDADO EM 1834

O mais antigo estabelecimento de crédito do País

SUCURSAL — RIO

ASSEMBLÉIA, 83

Telefone: 52-8179

São Gonçalo é cidade sem lei e sem polícia

SÃO GONÇALO —

Uma onda de roubos e assaltos vem levando a inquietação aos lares dos moradores da pacata cidade fluminense de São Gonçalo. Os delitos, cometidos muitas vêzes em plena luz do dia, aumentam de maneira assustadora em virtude da quase total falta de policiamento.

Recentemente, no bairro do Pôrto da Pedra, na Av. Governador Macedo Soares, um indivíduo conhecido por Abílio sacou de sua arma, fazendo diversos disparos. O fato ocorreu às 15 horas, mas não apareceu nenhum policial para impedir a desordem.

DELEGADO TEM MEDO

A verdade, segundo os moradores locais, é que o delegado de Neves, sr. Jorge Miguez da Cunha, tem medo de realizar rondas naquêle bairro. Existem ali nada menos de dois criminosos em liberdade, um dos quais assassinou friamente a sua companheira.

Ainda também recentemente, um homem foi assassinado no interior do ônibus da Viação Estrêla, que serve ao bairro do Pôrto da Pedra, estando até hoje o crime envôlto em mistério, muito embora tenha sido presenciado por diversas pessoas.

Muito embora o bairro esteja sob a jurisdição de sua delegacia, jamais se viu o sr. Jorge Miguez realizar rondas pelo bairro de Pôrto Novo, Pôrto da Pedra, Boavista, etc., só ali aparecendo quando é chamado, já então para registrar casos consumados.

A população de São Gonçalo vive momentos de pânico, pois a cidade está à mercê dos marginais. A polícia, mantida para impor a ordem, só aparece quando o delito já foi praticado.

Até quando irá perdurar essa situação, foi a dramática indagação feita por uma comissão de gonçalenses ao secretário de Segurança do Estado, através do DC.

ASTENIA SEXUAL

Voronof revolucionou a Medicina demonstrando a possibilidade da restauração das energias perdidas e do vigor sexual. Chamamos pois a atenção da classe médica para a fórmula do TONOKLEN (comprimidos) destinada à restauração das funções genitais. Nas drogarias ou pelo reembôlso Caixa Postal, 4 — Tijuca, Rio Tel.: 48-3087 — Peçam literatura gratis

ECONOMIZE Cr$ 14,

LEVANDO DOIS SABONETES GESSY

Compre o perfume delicado, a espuma cremosa, a insuperável qualidade do seu Sabonete Gessy

— não pague mais do que 50 cruzeiros!

"Flashes"

Primeiro Plano
P.M.C.

EMIGRANTE alemão. A pele curta para o rosto fazia incerta a sua idade. Tomando uma cerveja, falou-me em português destreinado: morou durante dez anos, trabalhando com o pai em negócio de madeira, no sertão de Santa Catarina. Depois, filho pródigo, correu mundo, deu o duro onze anos, nas mais variadas profissões, querendo enriquecer. Estava ùltimamente em Paris, o pai lhe escrevera uma carta, anunciando melhores esperanças: o govêrno tinha aberto uma boa estrada, era melhor que êle voltasse.

— Vou ficar quietinho no Brasil, não viajo nunca mais. Conheço o mundo, mas volto mas pobre para Santa Catarina do que saí. O Brasil é bom. Ninguém tem pressa, a gente pode criar galinhas, uns porcos, ter uma vaca de leite e uma horta... Quem pára de trabalhar uma semana na Europa, morre de fome, mas aqui posso ficar de papo pro ar um mês inteiro, que não me acontece nada.

E repetindo sem saber Paul Valéry, sentencia com tristeza:

— A Europa acabou.

* * *

UMA rotunda senhora de vermelho no lotação ao lado do marido magro. Súbito, exclamou:

— Que beleza! Que beleza!

—O que? O mar? — perguntou êle.

— Não, meu filho, o pára-choque daquêle carro! E' o mais bonito que já vi em minha vida!

E ela sorriu, gorda e feliz, com o ar secreto dos que aprenderam o inefável dum momento de beleza. Uma alegria para sempre, segundo John Keats.

* * *

Amigo meu, além de ser vago e difuso como o éter, passou quase dez anos no estrangeiro. Aqui no Rio, convidado para jantar com um velho companheiro, cometeu durante duas horas intensas a mesma gafe: não percebeu que o outro havia trocado de espôsa (o que se deu há quatro anos) chamando a nova pelo nome da antiga, chegando ao incrível de relembrar episódios vividos juntos. A certa altura, a môça não aguentou mais:

— Eu não sou a Teresa, chega de humilhação...

E o infeliz, suando frio, na mais absoluta miséria moral:

— Oh, perdão, perdão... Mas vocês duas são tão parecidas. Coisa que, infelizmente, também era verdade.

* * *

UMA jovem senhora se queixa comigo: desde os doze anos de idade, tem tôdas as noites o mesmo pesadelo — uma onça se aproxima dela de bôca escancarada, pronta para o bote. Ela começa a gemer de terror, o marido a acorda, salvando-a das garras do felino.

— No primeiro ano de casado, êle achava até bonitinho o meu pesadêlo, e me acordava cheio de ternura. Depois foi mudando, começou a me acordar de mau humor. Pois, ontem, o bandido disse que era a última vez que me acordava; agora vai deixar a onça me comer.

Serenata de Gerardi é apenas título

Discos
Alberto Rego

FORAM lançados recentemente dois elepês com o título "Serenata Suburbana": o da Odeon com Dalva de Andrade e o da Colúmbia com Alcides Gerardi. O primeiro consideramos um dos melhores elepês da temporada com o qual a artista poderá concorrer ao título de a melhor cantora de 1960. O título faz supor que se tenha dois discos revivendo as saudosas serestas do princípio do século nos arrabaldes cariocas. Há de se pensar, consequentemente, que tenhamos o cantor ou a cantora recordando as velhas modinhas de letras preciosas com o clássico acompanhamento de flauta, violões e cavaquinho. Não é isso, no entanto, o que nos apresentam os dois elepês. Ambos possuem apenas o título de uma antiga e bonita página de Capiba, que se tornou sucesso de âmbito nacional na voz de Dalva de Andrade em ritmo alegre, considerado mais comercial... Quanto ao elepê de Alcides Gerardi tem-se, porém, o excelente cantor interpretando bonitas canções de música dolente, sentida, semelhante um pouco às das famosas serenatas que "tenorinos" soltavam a todo peito nas noites de lua bem redonda e de muitas estrêlas no céu. E sendo Alcides Gerardi um dos mais categorizados intérpretes da nossa música popular, não só por sua voz clara e bonita, mas, igualmente, pela sua mobilidade melódica, todos os números do elepê agradam inteiramente. A clássica serenata de subúrbio, tradição que o progresso matou, não é portanto, revivida no disco. A gravação, porém, enseja a Alcides Gerardi uma audição onde êle nos dá um punhado (doze exatamente) de canções transmitidas com muita expressão e sentimento. Audição essa na qual colabora valorizando a sua categoria musical Britinho e sua Orquestra com bonitos arranjos em tôdas as canções.

Isto é São Paulo

OS MAIS categorizados cronistas de discos da terra da garoa apontam o elepê "Isto é São Paulo", de Sílvio Caldas, para a RGE, como um dos melhores lançamentos de 1960. Não tivemos ainda oportunidade de ouvi-lo, pois êste longa duração, distribuído inicialmente em São Paulo somente o será nesta capital dentro de duas semanas. Informamos, aos admiradores de Sílvio Caldas, que o referido elepê contém composições de autoria de Lauro Muller, tôdas elas dedicadas aos mais representativos bairros de São Paulo, como: Lapa, Vila Prudente, Casa Verde, Penha, Ipiranga, Aclimação, Jardim América, Barra Funda e, finalmente, uma aquarela sonora dos saudosos tempos: "São Paulo Antigo..." Segundo J. Pereira "Sílvio Caldas, com o elepê "Isto é São Paulo", inscreve-se, decididamente, para disputar, êste ano o título de melhor cantor".

Um milhão de discos

"REDE de Tábua" (toada) e "Dona do meu coração" (tango) são as composições reunidas no mais recente disco da famosa dupla Cascatinha & Inhana cuja popularidade em São Paulo e interior do Brasil continua em evidência. Aliás, o seu primeiro sucesso "Índia" atingirá, brevemente, um milhão de cópias vendidas. A "Todamérica" etiqueta para quem Cascatinha & Inhana gravam com exclusividade, está traçando planos, em surdina, para a realização de uma grande festa em comemoração a êste um milhão de discos vendidos no Brasil.

Pittman e Barros

A "CHANTECLER" reuniu em um "extend-play" dos solistas: Booker Pittman (sax soprano) e Raul de Barros (trombone). O primeiro executando o samba "Louca" e o fox "Rosa Maria" e, o segundo, o maxixe "Bossa Velha" e "Ginga de Candango". Disco Dançante excelente.

Tristão — Sucesso

O PRIMEIRO elepê do cantor português Tristão da Cunha passou a ser o mais vendido da Odeon.

SÔMENTE TU

Esta é a capa do primeiro elepê do cantor paulista José Orlando para a etiquêta "Chantecler". O jovem artista com a gravação de "Alma de Boêmio" tornou-se conhecido em todo o Brasil, está em tôdas as paradas de sucesso e de direitos artísticos receberá brevemente uma pequena fortuna

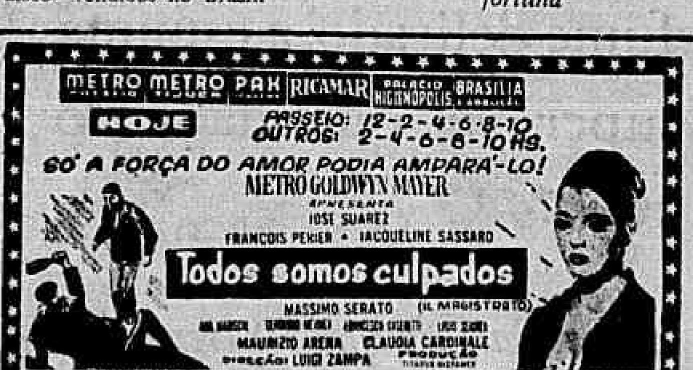

JK inaugurará Museu da República

Bouças faz turismo na contra-mão

Sociedade
Jean Pouchard

O MINISTRO de Estado da Educação e Cultura e o diretor do Museu Histórico Nacional estão convidando para a cerimônia de inauguração do Museu da República, dia 15, que contará com a presença do presidente Kubitschek.

* * *

O CONCURSO Miss Exposição Internacional de Indústria e Comércio está chegando ao seu final. As cinco finalistas são as srtas Elly Dinelli Silva, Eve Ariano Balhausen, Karin Lillian Halbouth, Lenita Plonczinsky e Rosali Rondelli. Tenho certeza de que se o concurso fôsse de inteligência, a louríssima Karin seria a vencedora.

* * *

A COMPANHIA de Nídia Lícia vai estrear "Oração Para Uma Negra", dia 11, na Maison de France. Esta peça de Faulkner vai fazer um movimento dos diabos.

* * *

A SRTA. Ivone Linhares está convidando para um coquetel, a fim de comemorar a sua nova idade. Tudo acontecerá com a próxima têrça-feira no Hotel Glória.

* * *

O "public-relation" do vinho "Nau Sem Rumo", sr. José Guilherme de Freitas, me presenteia com algumas garrafas do vinho em questão, e me pede para dar uma opinião sincera a respeito. Como êle me pediu uma opinião sincera, aqui vai: trata-se de um vinho do pôrto de quinta categoria.

* * *

Domingo, Ribeiro Martins estará escolhendo a "Miss Elegante Bangu" do Tijuca Tênis Clube.

* * *

VOCÊS todos devem prestigiar a noite de autógrafos, segunda-feira, em benefício da ABBR. Os livros doados pelas editôras e Carlos Drumond de Andrade, Manuel Bandeira, Josué Montelo, Gilberto Freire, Jorge Amado, Raquel de Queirós e outros estarão autografando. O número 605 da Av. Copacabana ficará superlotado na noite de segunda...

* * *

NA madrugada de têrça-feira, o "Blak-Horse" andou superlotado de "Mustafá" Bruno Hermany — o campeão das pescas submarinas — Severino Silva, Draut Ernany Filho, Humberto Saad, Sandra Campos, Vanja Nobre Jacob e muita animação mesmo. O conde de Castejá anda faturando altíssimo.

* * *

Dizem que não há cassinos no Brasil... Eu digo então, que é impossível que a polícia paulista desconheça o cassino de Guarujá. No cassino em pauta bailam fortunas em fichas tôdas as noites.

* * *

Falando em Guarujá, falo em São Paulo, que é também centro de notícias e nomes: — Muita gente reclamando os exorbitantes preços que estão sendo cobrados na piscina do Guarujá. — O sr. Roberto Braga acaba de vender sua belíssima residência de Guarujá por 16 milhões. — Algum vivinho surrupiu o bonito isqueiro de ouro da sra. Regina Vignolli. — Ainda êste mês será inaugurada a espetacular residência do sr. Francisco Sousa Dantas Forbes.

* * *

O PINTOR Guinard foi convidado para pintar gratuitamente a "Via Sacra" de Capela de São Gabriel, em Belo Horizonte, que foi projetada por Niemayer.

* * *

O SIMPATICO sr. Vítor Bouças vai começar a fazer turismo na contra-mão. No lugar de trazer estrangeiros para a pista carioca, vai levar cinquenta brasileiros para conhecer Honolulu.

Encurtando

ATENÇÃO meninas. Cuidado com o "Casanova". Na noite de têrça-feira, êle estava no "Black-Horse". — Um leitor escreve perguntando qual, na minha opinião, o maior "public-relations" do Brasil. Resposta: Aloísio Sales. — Merecendo elogios de todos o jardim que d. Elba Sette Câmara bolou para a Praia de Ipanema. A coisa é realmente linda. Acontece que se não mandarem policiar o tal jardim, brevemente não restará mais nenhuma planta. Moleques estão roubando as plantas de madrugada. — Na próxima semana o Teatro em Casa, do sr. Carlos Perry, estreará "A Carta" com a srta. Sônia Gadelha no papel principal. Esta peça de Semmerset Maughan é dificílima de ser encenada por amadores, porém vamos aguardar para comentar. — Conforme eu tinha informado, ainda êste mês deverá deixar a nossa Embaixada em Lisboa o elegante embaixador Negrão de Lima. — A colunista Pomona Politis jantando completamente "in love" com o se unoivo no restaurante "Belacap". — Um sinônimo de "snob": Jorgito Pacheco Chaves. — O desfile das meninas que apresentam a "linha café" acontecerá ainda êste mês em Belo Horizonte. — Deverá ser na próxima sexta-feira o jantar de despedida dos Décio Moura no Country. — A Destilaria Medelin acaba de lançar um uísque nacional que é melhor do que muito estrangeiro. "Brazilian Club Whisky". — A bonita srta. Regina Rozemburgo "in love" com o ator Adriano Reis, jantando no "Rond Poin".

* * *

POR hoje é só. Depois de um feriado morto, voltamos novamente à pista. Cuidado com o "Casanova", minha senhora. — (Tchau).

A srta. Maria Lúcia Pacheco de Oliveira numa recente circulada que fêz a Brasília

Em notas curtas

Madrugada
Mister Eco

O ESTRELISMO de Bibi Ferreira está causando transtornos ao "show" da "boite" Night and Day, que, como sabeis quase todo se resume na atuação da artista, règiamente contratada. Além de suprimir quadros quando bem entende, Bibi Ferreira ou chega atrasada ao espetáculo — atrasando-o consequentemente — por fôrça de "shows" que realiza em clubes particulares, nos quais apresenta os mesmos números do "Festival", afastando, assim, frequência da "boite", ou a êle não comparece, obrigando a direção artística a tomar providências de última hora com a distribuição dos seus papéis e sobrecarregando os seus colegas de elenco. E o respeitável público, que paga "couvert" e consumação mínima de alto preço para ver o que lhe é anunciado, que se lixe com o desrespeito das horas tardias e das ausências injustificadas de dona Bibi.

SABEM, aliás, os que lêem estas mal batucadas linhas, que Mister Eco não vai à missa do cavalheiro que faz "shows" para a "boite" Night and Day. Graças a êle, entretanto, Bibi Ferreira foi mandada buscar em Portugal para ser estrêla de "Festival", onde a artista se encontrava — permita o simpático sr. Elói Dutra a citação — mergulhada na região plúmbea da melancolia. E a promoção que foi feita em tôrno do seu nome, da qual aufere benefícios, mereceria pelo menos a recíproca da gratidão, já que as reclamações dos noctívagos, muitas chegadas a êste cronista — sem trocadilho — não encontram eco.

♥

O SR. FONTES Fidedignas, prestimoso colaborador desta seção, compareceu à estréia de Elizete Cardoso, têrça feira última, no Texas-Bar. Conta que, de casa lotada, Elizete cantou esplêndidamente, mas deixou de atender a inúmeros pedidos por falta de acompanhador que conhecesse o seu repertório. A cantora lançou um novo samba — "Vem Hoje" — de Moacir Silva e Antônio Maria, com tôda a pinta de sucesso. O sr. Fontes Fidedignas estranhou que Elizete Cardoso, sempre tão zelosa de suas apresentações em público, não tivesse convocado um Manuel da Conceição ou um Carlinhos para lhe fazer os acompanhamentos.

♥

OS COMPOSITORES populares estão sendo lembrados pelos donos da noite, principalmente pelas casas que trabalham com músicas em discos. A iniciativa pertence ao Havaí que, todos os meses, homenageia com um jantar o cantor e os compositores da música mais solicitada pelos seus frequentadores, mas, se a idéia é boa e justa, o Plaza segue o bom exemplo fazendo o mesmo com os representantes das emprêsas gravadoras e das sociedades de compositores.

♥

A CANTORA Carminha Mascarenhas — futura Baronesa de Aragarças — está no "carnet" de Lúcio Alves e de José Brasil Câmpio, para ser uma das futuras atrações da "boite" Arpège.

♥

OS ARTISTAS brasileiros que se encontram no "show" do Rádio City Music-Hall de Nova Iorque, retornarão aos penates logo termine o prazo estipulado, não havendo possibilidades de se apresentarem noutros locais. Futuramente, outro "show" brasileiro deverá ser montado para se exibir no "Sand's" de Las Vegas.

♥

E ATENDENDO à sugestão de um leitor, Mister Eco está estudando as bases do concurso que apontará, dentro da noite, o "Rei dos Picaretas"...

Bom para sociais

Astrologia
Prof. Mirokoff

HOJE, 4-11-60 (sexta-feira) — Bom para convites sociais e interêsses financeiros. Boas intuições e ânsia de aventuras.

ACONTECERÁ HOJE AO LEITOR:

Seguem-se as possibilidades felizes ou não de hoje, com horas e números promissores para os leitores nascidos em quaisquer dia, mês e ano, nos períodos abaixo:

PARA OS NASCIDOS:

ENTRE 22 DE DEZEMBRO E 20 DE JANEIRO
Espírito autoritário, desgostos íntimos. A tarde será de melhores augúrios. 14, 19 e 20; 5, 10 e 38 (horas e números).

ENTRE 21 DE JANEIRO E 18 DE FEVEREIRO
Árduas incumbências, complicações com amigos; a tarde será melhor. 15, 16 e 17; 6, 7 e 8 (horas e números).

ENTRE 19 DE FEVEREIRO E 20 DE MARÇO
Rusgas sentimentais, desapontamentos e mal-estar, pela manhã. A tarde e a noite serão de melhoras. 16, 17 e 18; 43, 44 e 45 (horas e números).

ENTRE 21 DE MARÇO E 20 DE ABRIL
Dissídios conjugais pela manhã; a tarde será mais razoável. 5, 14 e 31, 23, 32 e 41 (horas e números).

ENTRE 21 DE ABRIL E 20 DE MAIO
Notícias impressionantes e surprêsas agradáveis à tarde. 17, 18 e 19; 71, 81 e 91 (horas e números).

ENTRE 21 DE MAIO E 21 DE JUNHO
Aspectos favoráveis pela manhã, com recebimento de notícias agradáveis. A tarde será complicada. 1, 11 e 12; 10, 20 e 21 (horas e números).

ENTRE 22 DE JUNHO E 22 DE JULHO
Impetuosidade nas questões sentimentais e vacilações nas emprêsas comerciais. 13, 14 e 15; 31, 41 e 51 (horas e números).

ENTRE 23 DE JULHO E 23 DE AGÔSTO
Disposição orgulhosa e contrariedades. Vontades insatisfeitas e lutas íntimas. 16, 17 e 18; 246, 421 e 537 (horas e números).

ENTRE 24 DE AGÔSTO E 22 DE SETEMBRO
Agressividade, incompreensão e torturas morais. 1, 10 e 23; 19, 28 e 87 (horas e números).

ENTRE 23 DE SETEMBRO E 22 DE OUTUBRO
Melancolia pela manhã e negócios jurídicos em perspectiva. 14, 15 e 16; 32, 78 e 79 (horas e números).

ENTRE 23 DE OUTUBRO E 22 DE NOVEMBRO
Abalos morais, dores de garganta, inquietação. 11, 22 e 23; 47, 58 e 67 (horas e números).

ENTRE 23 DE NOVEMBRO E 21 DE DEZEMBRO
Contrariedades no lar, decepções e saúde abalada. 12, 13 e 14; 21, 23 e 41 (horas e números).

sF..Y HRD L

"A Noite do Apêrto de Pão"

Rádio e TV
Nestor de Holanda

TODAS as noites, os padeiros (verdadeiros agitadores das massas) realizam as sessões de apêrto da farinha-de-trigo molhada, depois levada ao forno etc. Logo, não há nenhuma novidade nisso: os padeiros realizam, diàriamente, "A Noite do Apêrto de Pão".

Muito mais útil, muito nobre, portanto, porque é assim que surge o pão nosso de cada dia, principal alimento em qualquer parte do mundo, dêste mundo que vive cheio de apêrtos, em qualquer lado, ou cheio de apertos por todos os lados.

Qualquer higienista, por menos asseado que seja, condena o apêrto de mão. Há mãos gripadas, mãos suadas, tuberculosas, tíficas, mãos que pegaram em balaústres e mãos que pegam em dinheiro. E, depois dos balaústres, nada mais sujo que dinheiro...

O deputado Fernando Ferrari, em seu trabalho de dividir o eleitorado Goulart, realizou a campanha das mãos limpas. Seria, por conseguinte, indivíduo indicado para ter as mãos apertadas até por higienistas. Quando nada, para que êstes vissem, de perto, se as mãos do deputado estavam limpas mesmo. Mas, depois, o próprio deputado apertou mãos que pegam em vassoura. Vassoura que varre, que levanta poeira. Qualquer higienista poderá dizer, agora, sem grande esfôrço, que aquelas mãos também estão contaminadas. Já não são mãos que transportam parasitas. São as que lozinho, aparentemente inofensivo, assim como OI Nêto, mas capaz de se alimentar, e muito, à custa de nossa saúde. Porque também há mãos qeu transportam parasitas. São as que se fazem passar por mãos bôbas...

Por tudo isso, notadamente por questões de higiene (respondo, agora, a uma leitora), também eu não aceitaria exibir-me, no Maracanãzinho, como vedeta, para apertar mão de inimigo. O inimigo é instituição necessária. Acabar com êle é eliminar um dos prazeres grandes da vida. Além do mais, eu os tenho em tanta quantidade, e — modéstia à parte — tão bem cultivados por mim mesmo, que seria enfadonha minha presença no Maracanãzinho.

Teria de passar a noite na frente de uma fila indiana...

ESTOU com Bougeard: "Só não valendo nada é que não temos inimigos; por isso, eu aconselho a todos a não se vangloriarem de não os ter". Vou mais longe. Vou buscar José Vitor de Scheffer, poeta e alemão: "Quem não pode suportar inimigos não é digno de ter um amigo".

Veja, assim, minha senhora (senhora que me escreveu, dando nome e endereço, mas pedindo que não os divulgue), que seria infidelidade a mim mesmo o fato de comparecer ao Maracanãzinho, segunda-feira, até mesmo para apertar mão-de-pilão, mão-de-milho, mão-de-trânsito, mão-de-gato, mão-de-onça, mão-posta, mão-de-obra, mão-de-finado.

Sou contra a mão.

●

NÃO FUI convidado. Se o fôsse, não aceitaria passar pelo apêrto. Sei que ali ninguém era inimigo. Pelo contrário: ninguém mais amigo do que o pianista e a irmã ou do que Nair Café e a môça que ela salvou. A noite não foi nem de pedir mão em casamento, porque quase tôdas as mãos, ali presentes, já se achavam fraternalmente dadas, entrelaçadas, algemadas por benquerenças antigas. Mas, para mim, escolheriam mesmo um inimigo. Eu não aceitaria, porque não gosto de mão única. Ou todos os inimigos ou nenhum. Viria, então, a fila indiana. Seria, porém, a mais insignificante fila do Maracanãzinho.

E, no final de contas, ficaria eu a apertar mãos sujas, mãos sangrentas, mãos enlameadas, patas.

●

JÁ ESCREVI, nesta coluna, o que achei do "show" das mãos. Foi golpe baixo de sentimentalidade, de sensacionalismo, de pieguice ensaiada, para efeito cênico. Alguns cidadãos ilustres subiram ao palco sem compreender que iam atuar como garôtos-propaganda de geladeiras, transistores e batedeiras. As gentes bem-intencionadas, minha senhora, acreditam sempre na boa-fé alheia.

Quando um homem tem, porém, as mãos calejadas, porque entrou cêdo na vida, porque foi soldado, vadio, estudante, polícia, boêmio, repórter, dormiu em banco de jardim ou, a dois mil réis por noite, nas hospedarias da Rua Frei Caneca, dificilmente cai num "suadouro" ou no "conto do balão apagado".

Muito menos, num apêrto de mão...

●

PREFIRO, assim, "A Noite do Apêrto de Pão". Não aparece na pantalha da gente. E' mais humilde. Por isso mesmo, mais digna.

Na esquina de minha rua, funciona uma padaria. Sou amigo dos padeiros. Somos todos homens da madrugada. À noite, fabricamos nosso pão. Muitos pensam que, no dia em que o padeiro tiver lugar ao sol, não mais haverá pão. E' engano, porém. O sol nasceu para todos, mas a sombra é para quem merece. Por isso, os padeiros vivem na sombra. E a turma que se expõe ao sol dos golpes publicitários acaba sempre queimada, porque o sol queima...

Bom, portanto, é ver, diàriamente, "A Noite do Apêrto de Pão", na padaria da esquina. A farinha molhada, a massa agitada, muito suor de trabalho, nenhum parasitismo, amor cristão ao mais importante alimento do mundo. Fraternidade é isso; não é ardil de sentimentalismo preparado. O pão é símbolo católico do amor universal. E' quente. Geladeira é negativo.

Apesar de tudo, apesar de tanto calor, de tanto amor, de tanto sacrifício, posso garantir, minha senhora, que o "pão nem fica são"...

●

Itinerário

ALÉM da "Discoteca do Chacrinha", que estreou ontem, Abelardo produzirá, para a Globo, o "Placar Musical Rio-São Paulo". ● Concêrto em memória de Lorenzo Fernandes, às 21 horas, na Rádio Ministério da Educação. ● A Rádio Copacabana está iniciando suas transmissões diárias às 6 horas, desde o dia 1º. ● Páginas literárias e musicais, às 23 horas, em "Devaneio", pela Copacabana. ● Prepara-se a TV-Continental para inaugurar seu aparelhamento de "video-tape". ● E, pelo Canal 13, às 22 horas, vale a pena "Susie, Minha Secretária Favorita".

HOJE NA TELEVISÃO

CANAL 6 — 11,55 — Crônica, 12,00 — Meio-dia; 12,55 — Cozzi fala em esportes; 13,10 — Agência de pedidos. 13,55 — Televespertino; 14,05 — Teleteatro; 14,30 — Vale a pena ver de novo; 15,05 — Boa tarde; 16,05 — Volante do Pallut; 17,00 — Sessão das cinco: 18,00 — O mundo é da criança; 18,25 — Vamos brincar; 18,30 — Musical; 19,00 — O Falcão Negro; 19,20 — Ídolos de todos os tempos; 19,40 — Presença de Carmen: 20,00 — Repórter Esso: 20,17 — TV de Romance; 21,05 — Patrulha Rodoviária; 21,40 — Ali Babá; 22,10 — Reportagem; 22,25 — Carlos Frias entrevista; 22,55 — Câmara um.

•

Canal 9 — 18,00 Clube dos amigos, 18,30 — O Escorpião; 19,00 — TV de Brinquedo; 19,25 — Musical; 19,45 — Telesportes Continental; 20,05 — Os vivos imortais; 20,45 — Agnaldo Rayol; 21,2- — Elizete Cardoso; 21,55 — Ivon Curi; 22,30 — Teledrama Continental.

•

Canal 13 — 12,00 — TV-Record; 13,40 — ai, mocinho; 14,20 — Viajando pelo mundo; 15,00 — Tarde musical; 16,15 — Escolinha; 16,50 — Rio, cinco para as cinco; 18,00 — Clube do titio; 19,05 — Cortina sonora; 19,45 — Correspondente; 20,00 — Noites cariocas; 21,30 — São Paulo; 22,10 — Susie, Minha Secretária Favorita; 22,25 — O mundo de amanhã; 22,40 — O Ministério da Educação e Cultura.

Registro

1649 — Parte de Portugal a primeira frota da Companhia Geral do Comércio do Brasil.

1864 — Nasce, em Sergipe, José Maria Moreira Guimarães.

1867 — Morre, no Paraguai, Frederico Carneiro de Campos.

1897 — Nasce, no Rio de Janeiro, Oscar Lorenzo Fernandez.

1928 — Morre, no Rio de Janeiro, o jornalista e escritor Jakson de Figueiredo.

ANIVERSARIOS

FAZEM ANOS HOJE:
SENHORES:

Dr. Francisco de Sá Pires, médico; prof. Carlos Tôrres Pastorino; dr. Jorge da Silveira Martins, advogado; José Salgado; José Cardoso de Almeida Soares; José Gonçalves da Silva; Gilberto Santana; Alfredo Bernardes Neto; José Maria Neves; Francisco Pinto Brandão Filho e Cássio Medeiros.

SENHORAS:

Ruth Cruz Santos, espôsa do nosso companheiro Alamir Cruz Santos.

— Iramaia Meneses, espôsa do sr. Humberto Teles Meneses.

REUNIÕES

Realiza-se dia 9, às 17,30, no Auditório do Colégio Jacobina, à Rua S. Clemente 117, a segunda assembléia anual do Comitê Nacional Brasileiro da OMEP, com uma mesa-redonda sôbre "Brinquedos bélicos", que terá a participação da profa. Ofélia Boisson Cardoso, do prof. Lourenço Filho e do dr. Pedro Ferreira. Entrada franca aos interessados.

CURSOS

Sob a direção do dr. Mário e com a colaboração dos drs. profs. Augusto Paulino Filho, Nélson Passarelli, Pernetta e dra. Anadil, será iniciado em novembro vindouro, no Centro de Estudos da Beneficência Portuguêsa, à Rua Santo Amaro 80, um curso sôbre Doenças do Pâncreas. As aulas serão ministradas às têrças-feiras, às 18,30 horas, e aos sábados, às 17 horas. Inscrições e informações com o sr. Valdemar Pereira, na secretaria, tel.: 52-8090.

COMEMORAÇÕES

Comemorando o décimo aniversário de diplomação da 1a. turma dos cursos de jornalismo no Rio de Janeiro, reunir-se-ão, em almôço de confraternização, no dia 12 do corrente, os ex-alunos da turma de 1950 da Faculdade Nacional de Filosofia. O ágape será efetuado às 13 horas, na Churrascaria Gaúcha, na Rua das Laranjeiras. Adesões na ABI, 11.º andar, com os srs. Moacir ou Niterói, e no Sindicato dos Jornalistas Liberais, na Rua das Marrecas 17, 1.º andar, com d. Amélia.

VITAPHOSPHAN
Com Vitaminas B1 B2 B6 e Nicotinamida
TÔNICO DOS MÚSCULOS
TÔNICO DO CÉREBRO
TÔNICO DOS NERVOS
TÔNICO DO CORAÇÃO
Pedidos: Caixa Postal, 4 — Tijuca
Rio — Telefone: 48-3067

Fala Pio XII

Literatura
R. J.

GRANDE acontecimento editorial, êste qu eproporciona as Edições Melhoramentos com o livro "Pio XII e os Problemas do Mundo Moderno" — uma seleção dos discursos, alocuções, encíclicas e constituições apostólicas do chamado Papa da Paz. Êle reinou sôbre os cristãos numa época tormentosa da História; e graças a sua atuação a Igreja pôde manter-se intata, a dsepeito do mundo mergulhado na guerra. Papa de 1939 a 1958, Eugênio Pacelli interessou-se por tudo o que respeita ao homam. Essas páginas que agora se publicam em português dão a medida de sua notável inteligência, cultura e sabedoria.

PIO XII

AS IMPRESSÕES da favelada (ou melhor ex-favelada) Carolina Maria de Jesus, "Quarto de Despêjo", serão traduzidas em treze países americanos e europeus. Já foram assinados contratos com editôres dos Estados Unidos, Inglaterra, Noruega, Israel, Suécia, Dinamarca, França, Holanda, Itália, Alemanha e Grécia. Entre nós o livro já vendeu mais de 40 mil exemplares.

●

DE CASTRO e Silva, autor de conhecida biografia de Augusto dos Anjos, escreve um ensaio sôbre a realidade brasileira, notadamente o nosso atraso no setor agrícola. Título: "O Arado e o Gafanhoto".

●

AOS AMANTES de aventuras agradará particularmente o relato de Willy Aurelli, de suas viagens pelo Alto Mato Grosso e Alto Goiás: "Esplendor Selvagem". Vejam-se alguns capítulos: "Sua Majestade, o Jaguar"; "No Rio das Mortes"; "Onças Caçadas Vivas"; "A Minha Primeira Onça"; "Primeiras Aventuras com os Jacarés"; "Uma Ocorrência de Arrepiar", "Piranhas"; "Sucuris". Emoções verídicas transportadas com realismo às vêzes brutal para o papel. Um lançamento do Clube do Livro, de São Paulo.

●

EM SEXTA edição "Minha Vida de Menina", de Helena Morley, diário de uma jovem provinciana nos fins do século XIX.

COMO alcançar o êxito — suas leis e princípios — é o conteúdo do "Livro do Êxito", que vem aparecendo em sucessivas edições da firma O Pensamento. Lições fáceis e eficientes.

●

SAIU o "Almanaque do Pensamento" para 1961, com as seções tradicionais: horóscopo, calendário, horário astrológico, tábua planetária e dos dias favoráveis e desfavoráveis, previsão do tempo para 1961, reportagens, literatura, curiosidades etc.

●

NO PRELO: "Diretrizes e Bases da Educação", obra elaborada por um grupo de educadores e sociólogos, contrária ao projeto de diretrizes e bases da educação nacional, aprovado pela Câmara dos Deputados. Entre os colaboradores figuram A. de Almeida Júnior, Fernando Azevedo e Florestan Fernandes. Editará a Livraria Pioneira.

●

DO PROF. Napoleão Mendes de Almeida lança a editôra Saraiva a "Gramática Metódica da Língua Portuguêsa", de acôrdo com a nova nomenclatura gramatical, que, aliás, é reproduzida nas primeiras páginas.

●

Remessa de livros: Rua Voluntários da Pátria, 389, apartamento 710.

(E destrói mesmo nossa paciência)

"O homem que destrói"

Cinema — G. & R. Santos Pereira

A NEUROSE de guerra, a obsessão ou o mêdo da guerra são sem a menor dúvida responsáveis maiores pela insistência com que nos chegam películas cinematográficas abordando temas em tôrno do último conflito mundial, a maioria das quais de procedência norte-americana. Dir-se-ia que Hollywood adora bater na tecla sinistra, num esfôrço de transferência do pavor que a guerra transmite ao povo ianque. Será êsse um bom sistema? Merece o mundo deixar-se tomar pelo mêdo provocado pela "guerra fria", que teima em subsistir? Não será o anhelo da paz capaz de sobrepor-se aos inconvenientes da propaganda deliberada de guerra?

De nossa parte, somos simplesmente pela paz, completa, total, pela compreensão entre os homens, independentemente de suas ideologias, crenças ou comportamentos sócio-políticos.

Por isso, "O homem que destrói" é para nós filme abjeto. Tudo nêle inspira medo, temor, violência, lembranças sinistras. Partindo de uma história absolutamente inconsistente (como aliás lembrou muito bem o crítico Otávio Bonfim), ambientada na China ocupada pelas tropas japonêsas, pelos anos de 1944, o filme de Daniel Mann nunca chega a impressionar ao mais emotivo dos espectadores. Sua frieza é aqui sinônimo de violência gratuita, uma conceituação fascista de superioridade de raça.

Quer o filme narrar as ações de um grupo de militares norte-americanos incumbidos de destruir pontes e depósitos de munição na caótica China invadida pelas fôrças japonêsas em ofensiva no trecho que vai de Liuchow até Kweiyang. No meio de tudo há uma chinesa, "Sue Mei", cujo marido, um general, havia morrido na guerra, e por quem o "Major Dal win" se apaixona. Como dois soldados norte-americanos, comandados pelo major, são mortos por desertores do Exército de Chan-Kai-Shek, o truculento comandante do pequeno grupo demolidor, num acesso de cólera, promove por suas próprias mãos a destruição de uma vila chinesa cheia de mulheres, crianças e anciãos, a despeito das súplicas da chinezinha. O major é James Stewart, no pior desempenho de tôda a sua longa carreira, a a nativa é Lisa Lu, bastante fraca, convenhamos.

O filme transcende, convém repetí-lo, violência gratuita, uma concepção de poder bastante confusa e suspeita. Aliás, tôda a fita é extremamente confusa e suspeita. Mais suspeita que confusa, esclareça-se.

De resto, "O homem que destrói" acaba destuindo a paciência do público, que não é brincadeira permanecer sentado numa poltrona hora e meia assistindo a intermináveis caminhadas, por estradas poeirentas e coalhadas de retirantes chineses famintos e famélicos, do comboio carregado de explosivos, e de homens igualmente explosivos.

Direção, interpretações, cinegrafia e demais elementos fílmicos trôpegos como a narrativa cinematográfica, de uma monotonia acachapante. Filme inqualificável, êste "O homem que destrói". E ponto final.

Notícias: de lá

1 O Almirantado britânico estipulou um seguro de um milhão de libras esterlinas para as filmagens de "Billy Bud", no famoso navio capitânea de Horácio Nelson, sob a direção de Peter Ustinov.

2 Raf Vallone chefiará uma revolta de presos na penitenciária da Ilha de Elba, por volta de 1700, no filme "Amor: Nota Zero", que tratará principalmente do delicado problema sexual daqueles detentos. Ao seu lado trabalhará Pietro Germi.

3 Georg Tressler iniciou as filmagens de "Gostandnis Einer Sechzehnjah Rigen", que trata das confissões de uma môça de 16 anos. Intérpretes do filme são Nina Sandt, Barbara Frey, Ivan Desny, Michae Hinz e Senta Wengraf.

4 Thomas Gronin, o mordomo que deixou a casa da princesa Margaret pelas desavenças com o marido desta, Armstrong-Jones, chegou a Hollywood e declarou estar pronto para trabalhar no cinema. "Posso interpretar — disse — papéis de mordomo, advogado, médico, sacerdote. Mas, por obséquio, não me confiem papéis nos "westerns"...".

5 Um confronto entre as rendas alcançadas pelos filmes italianos e americanos, em exibição na Itália, nota-se que os italianos alcançaram um nível muito mais significativo. Pelo menos é o que os números referentes às primeiras semanas do verão de 1960. Estando em exibição 29 produções italianas, a renda foi de 611.884.000 liras, somente em Roma, enquanto 43 filmes americanos, em projeção no mesmo período e em idêntico lugar, conseguiram 452.054.000 liras. Isso, deve-se notar, tendo-se no mercado a superprodução americana "Ben-Hur" que, naturalmente, canaliza muitos espectadores, especialmente por apresentar, além de todos os recursos técnicos espetaculares da indústria cinematográfica de Hollywood, uma maciça publicidade. A verificação — mesmo que quase superficial — pode indicar a situação de privilégio que a indústria do cinema italiano alcança na Península, ganhando rapidamente terreno sôbre a produção de Hollywood, no campo mais importante da indústria, que é, sem dúvida, o do êxito comercial.

O FILME EM CARTAZ

Um circuito encabeçado pelo "Palácio" e "Roxy" está exibindo desde ontem o filme nacional "As aventuras de Pedro Malasartes", dirigido e interpretado pelo popular cômico de nosso cinema Mazzaropi, com Geni Prado, Dorinha Duval, Nena Viana, Benedito Liando e outros. Números musicais a cargo de Lana Bittencourt, Conjunto Farroupilha e de Cláudio de Barros. Do filme é a foto acima.

Botafogo joga...

(Conclusão da 9ª pág.)

BOTAFOGO — Manga; Cacá, Zé Maria, Jorge (Paulistinha) e Chicão; Pampolini e Didi; Garrincha, Genivaldo, Quarentinha e Amarildo.

S. CRISTÓVÃO — Orlando; Jaime, Nélson, Renato e Medeiros; Valdir e Expedito; Wilson, Geraldo II, Udrajara e Olivar.

Os homens...

(Conclusão da 9ª pág.)

lo de vice-campeãs pan-americanas. Será um cotejo bem disputado, com os dois sextetos desempenhando o máximo para uma vitória que valerá para elas o certo de campeãs. Êste jôgo servirá de preliminar para o encontro Tchecoslováquia x Polônia, cuja disputa promete muita sensação e interêsse, levando-se em conta as condições dos tchecos, atuais campeões do mundo, contra o poderoso conjunto da Polônia, presentemente ocupando o quarto lugar no mundo.

AMANHÃ

Para amanhã a programação é a seguinte:

No Maracanãzinho, às 20 horas — Japão x URSS (feminino) e BRASIL x Rumânia (masculino).

Em Caio Martins, às 20 horas — URSS x Venezuela (masculino), Tchecoslováquia x Japão (masculino) e Hungria x Polônia (masculino).

Montarias oficiais: amanhã e...

(Conclusão da 8ª pág.)

4—7 Volteio, L. Pinheiro 57
" Pic-Nic, J. Ramos 57
8 Embalado, J. Portilho 57

CORRIDA DE DOMINGO

RIO —

1.º Páreo - Às 14,00 - 1.400 metros
Cr$ 80.000,00 — ks
1—1 Chlarina, A. Barroso 50
2 Néta, J. Corrêa 56
2—3 Cumparsa, F. Irigoyen 54
4 Antígona, J. Tinoco 54
3—5 Queguari, J. Portilho 56
6 Minha Neguinha, P. Font. 58

2.º Páreo - Às 14,30 - 1.400 metros
Cr$ 120.000,00 — ks
1—1 Meridiana, H. Rebello 56
" Isolda, J. Corrêa 56
2—2 Fogosa D. P. Silva 56
3 Julina, A. Reis 56
3—4 Lara (*) U. Cunha 56
5 Eva Choice, J. Carlindo 56
4—6 Poeta Negra A. Bolino 56
7 Carlegenm, S. França 56
(*) ex-Montei

3.º Páreo - Às 15,00 - 1.500 metros
Cr$ 80.000,00 — ks
1—1 Xalra, F. Irigoyen 56
2 Recanta, L. Santos 56
2—3 Miss Elegante, J. Portilho 58
4 Agartha, L. Silva 56
3—5 Darga, J. Corrêa 56
6 Miralua, A. Olivares 54
4—7 Urara, M. Silva 56
8 Vespertina A. Nahid 56

4.º Páreo - Às 15,30 - 1.400 metros
Cr$ 80.000,00 — ks
1—1 Tio Paulo A. Barroso 56
" Tic Primo, J. Tinoco 56
2—2 Cibi, L. Santos 54
3 Verbete, U. Cunha 54
3—4 Filac, F. Conceição 54
5 Dardowell, J. Corrêa 54
6 Outono, J. Marchant 54
4—7 Cascador, J. Quintanilha 54
8 Dossier, A. Bolino 56
9 Olimpo, J. Santos 50
10 Los Andes, J. Baffica 52

5.º Páreo - Às 16,00 - 4.000 metros (Grande Prêmio Derby Club) (Clássico) - Cr$ 300.000,00 — ks
1—1 Xaveco, M. Silva 62
2 Frontenac, F. Irigoyen 62
2—3 Zangado, E. Castillo 60
4 Alighi, I. Sousa 60
3—5 Riana, J. Baffica 60
6 Emir, W. Meirelles 60

6.º Páreo - Às 16,30 - 2.000 metros Cr$ 120.000,00 (Betting) — ks
1—1 Lictor, D. Moreira 57
" Marajan, J. Martins 57
2 Medief, J. Marchant 57
2—3 Sapo, M. Silva 57
4 Engeitado, A. Reis 57
3—5 Kill, H. Rebello 57
6 Bronzeado G. Almeida 57
4—7 Rainer, D. Moreira 57
8 Paulo, J. Fontoura 57
9 Labor, J. Corrêa 57
10 Dandim, A. Barroso 53

7.º Páreo - Às 17,05 - 1.500 metros Cr$ 80.000,00 (Betting) — ks
1—1 Xanto, J. Corrêa 60
" Xero, G. Queiroz 54
2 Devoto, A. Barroso 54
3 Jimbo, F. Conceição 54
2—4 Obediente J. Marchant 60
" Don Secundo, J. Portilho 56
5 Savage, B. Cunha 54
6 Horário, L. Lins 54
3—7 Ranier, D. Moreira 56
" Olimpo, J. Santos 58
8 Sebate, I. Sousa 58
9 Durandim, D. Moreira 56
4—10 Uramum, M. Silva 58
11 Divinum, A. Nahid 54
12 Poeta Negro A. Bolino 54
13 Versátil, J. Martins 54
" Volátil, J. Negrelló 54

8.º Páreo - Às 17,40 - 1.500 metros Cr$ 120.000,00 (Betting) - (Areia) — ks
1—1 Umdo, M. Silva 56
" Relâmpago D. P. Silva 56
2 Garay, J. Tinoco 58
2—3 Revide, A. Bolino 56
" Cullen, J. Portilho 56
4 Bel Ami, F. Irigoyen 56
3—5 Quotidien, J. Marchant 56
6 Fígaro, W. Andrade 56
7 Gourmet, N. Correrá 56
8 Barco, I. Sousa 56
4—9 Amim, J. Ramos 56
10 Nectar Dourado, U. Cunha 56
11 Foguete, I. Corrêa 56
" Felizardo, L. Santos 56

A opinião do...

(Conclusão da 4ª pág.)

ridades, os técnicos e os cientistas, e todos se concentraram melhor em seus setores especializados criando novas fontes de receita, em proveito da coletividade.

Nessas condições, caberá ao Rio de Janeiro marítimo, aos trabalhadores do mar, a tôdas as classes dinâmicas que labutam na orla marítima defender a transformação do Palácio Monroe em Museu Fluvial e Marítimo Nacional (ou Museu Marítimo, estadual), Centro de Estudos e Pesquisas e Biblioteca Especializada. Com essa providência poderiam ser amplamente dinamizadas as indústrias marítimas, canalizados para o mar novos recursos, estruturada a exploração do mar, transformando o Rio de Janeiro num grande centro marítimo de projeção internacional".

Tijuca elegerá sua "miss" Elegante Bangu

Nos Clubes — Nelson Jorge

A FESTA em que será eleita a "Miss" Elegante Bangu no Tijuca — que foi transferida para domingo próximo em virtude do mau tempo — será uma das mais movimentadas neste fim de semana. Esperamos que a môça eleita seja uma legítima representante do simpático clube e não uma dessas jovens que não podem ver um concurso e logo se candidatam...

♡

MUITO simpático o almôço oferecido pelo sr. e sra. Heráclito Schiavo, no princípio da semana, recebendo um grupo de amigos para uma feijoada. Anotamos, entre outros, o sr. e sra. Valdir Mota, sr. e sra. Jorge Malheiros, sr. e sra. Carlos Salgueiro, sr. e sra. Albano Fernandes, sr. e sra. Joaquim Alves, sr. e sra. Horácio Castro, sr. e sra. Angelo Gimenes, sr. e sra. Antônio Andrade e srtas. Solange Mota, Sônia Regina, Teresinh. Pontes, Sueli Pereira, Teresa Andrade, Márcia Mota, Iara de Castro, e ainda os srs. Sérgio Roberto Schiavo, Mauro Vilar e Flávio Sena (êste é o novo "love" de Solange Mota). Não há dúvida que o casal Schiavo está fazendo falta ao Departamento Social do América.

♡

A elegante diretora social do Fluminense, sra. Jacira de Sousa Marcelino, vai receber na próxima segunda-feira, para homenagear o Teatro de Amadores do Fluminense, em seu bem decorado apartamento. Compareceremos.

♡

FOI considerada a mais bela festa já realizada na A. A. Vila Isabel o Baile das Debutantes, que aconteceu sábado passado sob os acórdes da orquestra de Valdemar Spilman. Domingo, na RS, contaremos com detalhes.

♡

JÁ retornaram à Guanabara as representantes cariocas srtas. Amélia Pereira Nunes, Maria Aparecida Melleu (4.ª "Embaixatriz do Turismo do Brasil"), Nadja Lacerda, Selma Glória Pereira e Eponina Pereira que muito sucesso fizeram em Poços de Caldas na já famosa promoção do DIARIO CARIOCA e DC-BRASILIA.

♡

NO domingo, o Tijuca inaugurará o restaurante da passarela do Ginásio, embora parcialmente, prosseguindo, entretanto, as obras da pista de danças, anexa, com piso de mármore, bem como dos jardins que a circundam.

♡

INFELIZMENTE, só agora recebo o convite do River para o coquetel à Imprensa que foi realizado no dia 30 p.p.. Apesar dêste colunista encontrar-se, na ocasião ausente do Estado não é possível deixar de lamentar e registrar a simpática homenagem.

♡

AMÉLIA Pereira Nunes foi convidada por jornalistas de S. Paulo a visitar a terra da garôa, assim como para comparecer a uma série de festas em sua homenagem. A razão disto foi o sucesso de Amelinha no concurso "Embaixatriz do Turismo do Brasil", no qual foi espoliada com uma honrosa classificação para atender interêsses escusos.

♡

A Srta. Virgínia Goulart afirmou a êste colunista que o Baile das Debutantes do Flamengo — que será realizado amanhã — vai reviver os grandes dias rubronegros. Fazemos votos, assim como temos a certeza que esta festa será o marco da redenção social do "Mais Querido".

♡

O Botafogo voltou à estaca zero com a demissão do sr. Marcílio Neves do cargo de Diretor Social.

♡

LÚCIA Rastelli Ramos é uma das jovens de maior simpatia e classe no "young set" da Guanabara.

♡

MUITO sentida a ausência da srta. Maria Helena Couto Meneses das atividades sociais. Maria Helena é uma das poucas jovens queridas em todos os clubes da cidade.

♡

O enlace da srta. Joana D'Arc Espíndola, com o sr. João de Freitas Cabral, acontecerá no próximo dia 10 de debembro. O casal deverá residir em Copacabana.

♡

O Clube Comercial, sábado, comemora o seu 7.º aniversário de fundação, com uma noite de gravata prêta. Como atração, novamente, a orquestra Petek, o que não posso compreender pois, muito embora a orquestra seja excelente, tudo que é demais enjôa...

♡

É lamentável que Denise Rocha de Almeida não participe do desfile de "Miss Elegante Bangu" do domingo próximo no Tijuca. Denise, além de bonita, seria indiscutivelmente a atração dos desfiles.

♡

GILVANISE Barbosa, uma das elegantes tijucanas, foi convidada por uma das duas maiores casas de modas do Rio, para ser modêlo.

♡

EM qualquer lista de elegância que venha a ser feita êste ano, o nome da srta. Maria Aparecida Melleu do Grajaú não poderá deixar de ser incluído.

♡

ANA Maria Teixeira, do balé aquático do Tijuca e atualmente circulando na Europa, escreve para êste colunista, após ter visitado a Itália e França e comenta que os homens franceses são feios e sujos enquanto que os italianos são bonitos e elegantes...

♡

UMA das mais bonitas jovens em circulação é a srta. Maria Helena uma loura fabulosa que foi candidata a "Miss Elegante" do Clube Comercial, mas que frequenta realmente o Tijuca.

♡

O Vasco da Gama realizará sábado, a partir das 17 horas, um animado sorvete-dançante.

♡

POR hoje é só. Um dia ameno para vocês...

Srta. Skathi Faria Chaves, bela e elegante jovem de nossa sociedade

Passatempo

R. Portela

HORIZONTAIS:

1 — Frente de qualquer coisa.
5 — Arrebatado; imprevisto.
7 — Mais adiante.
8 — Pássaro.
10 — Laçada.
11 — Carta do baralho.
13 — Atmosfera.
14 — Cabana indígena.
16 — Ópera de Verdi.
18 — Conseguido, alcançado.
20 — Vento, brando.

VERTICAIS:

1 — O vencimento diário de um soldado.
2 — Montão, rima.
3 — Artigo masculino, plural.
4 — Mau-cheiro (brasileirismo do centro e nordeste).
5 — Grupo de carnavalescos.
6 — Oval
7 — Doze meses.
9 — Época, período.
12 — Retirar se.
15 — Rebordo de chapéu.
17 — Viagem, jornada.
19 — Pronome pessoal da segunda pessoa.

RESPOSTA DO N.º ANTERIOR

HOR.: sarado — sos — lisa — apoiar — lá — areal — apartia — orador. VERT.: sopapo — aso — alar — direto — os — sala — aula — Iara — air — ar.

JACAREPAGUÁ INICIA PISCINA E DÁ BAILE

RIO — Com um grandioso baile animado pelo conjunto de Moacir Silva, o Jacarepaguá Tênis Clube festejará, no próximo dia 12, o início das obras de construção de sua piscina, com a qual a simpática agremiação oferecerá mais um atrativo para seu seleto corpo social. O baile — como acontece sempre em Jacarepaguá — terá início às 23 horas do dia 12 e se estenderá até às quatro da manhã do dia seguinte.

Tio Ricardo...

(Conclusão da 8.ª pág.)

BAGARRE, J. Tinoco, 600 em 37" 2/5.
JANE EYRE, J. Lopes, 700 em 45".
OTIJIA, M. Silva, 700 em 42" 2/5.
ANONA, J. Corrêa, 700 em 44".

3.º PÁREO:
PATSY, F. Irigoyen, 700 em 43".
MY DOLL, J. Baffica, 700 em 43".
PADDY, F. Maia, 600 em 36".
KANAGAVA, A. Reis, 700 em 45".
FLORABELA, I. Sousa, 700 em 43" 2/5.

4.º PÁREO:
VAN DICK, M. Silva, 700 em 44".
LUAR DO SERTÃO, J. Baffica, 700 em 41" 2/5.
GRAN CONSUL, L. Santos, 600 em 36" 2/5.
CURRICULUM, A. Hodecker, 600 em 39".
SHERIF, J. Portilho, 700 em 44" 2/5.
FILCO, J. Negrelló, 600 em 36" 2/5.

5.º PÁREO:
APERANA, M. Silva, 600 em 37".
AGRIPINA, F. Irigoyen, 600 em 35".
NAHUSIA, J. Negrelló, 600 em 36" 2/5.
ISOLDE, A. Reis, 600 em 38".
FULL MOON, J. Marchant, 600 em 37" 2/5.
ARATANHA, J. Corrêa, 600 em 35" 2/5.
QUEEN ISEULT, W. Andrade, 600 em 37".
FLORA ARANHA, J. Zeferino 600 em 36".

6.º PÁREO:
CANOA, J. Marchant, 700 em 43".
FINELY, M. Henrique, 600 em 38".
FINEZA, J. Negrelló, 700 em 43".
VIVENCIA, D. P. Silva, 700 em 43".
GIGI, P. Gomes, 700 em 44".
JONSIONA, A. G. Silva, 700 em 44".
TEMERARIA, F. Irigoyen, 600 em 37" 2/5.

7.º PÁREO:
ZUNZUM, J. Corrêa, 700 em 44".
CZAR, L. Santos, 600 em 36" 2/5.
LORD DIAMANTE, D. P. Silva, 360 em 22".
FOUDRE, A. Barroso, 600 em 36" 2/5.
TIO GODOY, J. Tinoco, 800 em 51" 3/5.

8.º PÁREO:
TIO RICARDO, D. Moreira, 800 em 51".
ZAZO, G. Queiroz, 600 em 37" 1/5.
MORMAÇO, J. Baffica, 700 em 45" 2/5.
VIZIR, M. Silva, 700 em 42" 2/5.
PIC-NIC, J. Ramos, 700 em 44".

Banqueiros reunidos no Rio em congresso

Relações Públicas

BANQUEIROS de todo o país estarão reunidos em nossa capital, no período de 6 a 12 do mês em curso, participando do 1.º Congresso Nacional de Bancos, sob o alto patrocínio da Associação Bancária do Rio de Janeiro e de todos os Sindicatos de Bancos do país.

O certame instalar-se-á no Golden Room do Copacabana Palace Hotel, onde terão lugar as reuniões plenárias e das comissões, funcionando a Secretaria no Salão «A», anexo, a recepção no «hall» e uma exposição de máquinas e utensílios de uso nos bancos, no salão «B» daquele hotel. Maiores detalhes poderão ser obtidos, pelos interessados, no Sindicato dos Bancos do Estado da Guanabara, localizado na Avenida Rio Branco, 81 — 19.º andar.

Festival da Moda Carioca

Como parte do 1.º Festival do Rio que ora se realiza em nossa capital, sob o patrocínio do "Rei da Voz", realizar-se-á no próximo dia 11, no Copacabana Pálace Hotel, com renda que reverterá em benefício da Federação das Sociedades de Assistência aos Lázaros, o Festival da Moda Carioca. A iniciativa, que visa a dar maior divulgação à elegância da mulher carioca, será um acontecimento de grande relêvo social, lançando modelos de exclusiva apresentação, criados especialmente para o desfile.

Notícias do BNB

A Carteira Industrial e de Investimentos do Banco do Nordeste do Brasil S. A. (CARIN), anunciou que a diretoria dêsse estabelecimento vem de autorizar empréstimos de 25 milhões de cruzeiros, respectivamente, para Peixoto Gonçalves Navegação S. A. e ao Cotonifício Campiense S. A., a primeira localizada em Sergipe e a segunda na Paraíba.

Saudação

Coube ao senhor Vitorino Ferraz, presidente do Sindicato da Indústria de Construção e Montagem de Veículos do Estado de S. Paulo, saudar os participantes do Congresso de Ferrovias, no almôço que lhes foi oferecido pelas indústrias brasileiras de material ferroviário.

Abandono

A arrecadação federal do Nordeste, em 1959 é estimada em 9 bilhões de cruzeiros, o que representa apenas 6% do total da receita prevista para todo o país.

Artistas de Israel (20) no MAM

Artes — Antônio Bento

A PRÓXIMA exposição do Museu de Arte Moderna do Rio de Janeiro, com inauguração marcada para 10 do corrente, consta de pintura, gravura e desenho de 20 artistas de Israel. A mostra foi organizada pela sra. Lisetta Levi em sua recente visita àquele país.

A sua apresentação nesta capital é feita dentro do programa de intercâmbio cultural entre o Brasil e Israel.

De acôrdo com as informações que nos envia o Museu de Arte Moderna do Rio de Janeiro, entre os participantes da mostra encontram-se artistas de renome entre as gerações contemporâneas de seu país, nas diversas correntes figurativas e abstratas. Miron Sima, Jacob Steinhardt, Josef Zaritsky e Strechemann são alguns dos expositores de maior prestígio.

Pelo que ainda salienta a nota, a arte de Israel é jovem, tendo a sua primeira exposição coletiva se realizado em 1923, na Tôrre de Davíd, em Jerusalém. Os artistas mais importantes de então eram Reuven Rubin, Nahum Guttmann, Israel Paldi, pintores que se deleitavam na representação gráfica de seu ambiente. Para trás haviam ficado os acentos dramáticos da escola judáica de Paris; tais artistas haviam achado a sua pátria, que procuraram enaltecer em cada obra.

Desde, então, a arte de Israel guardou esta característica de celebração pelo "retôrno" de seus artistas, como se cada pintor figurativo quisesse, fixar na tela, a sua alegria ante o fato de ter nascido a sua nação. O antigo e o novo, o Ocidente e o Oriente, fluem em sua visão. Porém, a arte de Israel não se limitou ao figurativismo, ligado ao surgimento de um povo renascido. Depois de duas lutas, os abstracionistas conseguiram fazer com que a arte de Israel se erguesse ao nível universal.

Embora os artistas de Israel possam dizer, com Paul Klee, "não nos sustenta povo algum", é por sua arte que Israel veio a falar a linguagem universal.

Raquel Forner no Rio

RAQUEL Forner, artista argentina, vai apresentar, na sua próxima exposição no Museu de Arte Moderna do Rio de Janeiro, uma seleção de trinta óleos, entre os seus mais recentes trabalhos, dos períodos de 1958, 1959 e 1960.

Raquel Forner já realizou várias exposições, individuais e coletivas na Argentina e no estrangeiro. Recebeu, entre outros, o "Grande Prêmio de Honra" do Salão Nacional de Belas Artes de Buenos Aires, 1955.

Participou da Bienal Interamericana de Pôrto Alegre, Brasil 1957. Suas obras constam nas coleções de diversos Museus da Argentina, México, Uruguai e Estados Unidos.

Mário Tavares com a OSB

SERÁ realizado amanhã, dia cinco do corrente às 16,30 horas, no Teatro Municipal do Rio de Janeiro o Nono Concêrto da Série Nacional da Orquestra Sinfônica Brasileira, patrocinado pelo Ministério da Educação e Cultura, e destinado aos regentes, compositores e solistas nacionais.

O programa que terá a regência do maestro Mario Tavares, está assim organizado: Ravel — Daphnis et Cloé; Sibelius — Concêrto para violino e orquestra, tendo como solista o violinista Oscar Borgerth e Villa-Lobos — Bachianas Brasileiras nº 7

Os associados terão entrada franca mediante a apresentação da carteira social. Os demais interessados nêsse concêrto devem apanhar gratuitamente os convites na Rádio Ministério da Educação, na Praça da República nº 141 — 3º andar, e na sede da O. S. B., na Avenida Rio Branco, nº 135 — sala 918.

O mesmo concêrto será repetido no próximo domingo, dia 6 do corrente, às 10,00 horas da manhã, no mesmo local. Estão convidados todos os estudantes e o povo em geral.

Mignone com a OSB

SERÁ realizado, no próximo dia 12 do corrente mês, às 16,30 horas, no Teatro Municipal do Rio de Janeiro um Concêrto em homenagem ao Quadro Social da Orquestra Sinfônica Brasileira. A regência estará a cargo do maestro Francisco Mignone, que terá a colaboração da soprano Maria Sá Aerp e da jovem pianista Rosama Maria Martins.

Jouvence...

(Conclusão da 8.ª pág.)

Milão, Natureza, Mexicana e Fair Joe foram seus lauréis nas últimas reuniões.

Faltam cinco ou seis vitórias para passar a jóquei.

O rapaz é autêntica revelação. Poderá atuar em qualquer turfe com grande rendimento.

Juquié retornou do Rio. Possivelmente será aproveitada ainda nesta temporada para a reprodução.

CARTAZ

TEATROS

ARENA — 25-9912.

ARENA DA ARQUITETURA — 46-1279 "A Mais Valia Vai Acabar, seu Edgar" — De Oduvaldo Viana Filho. Quintas, sextas e sábados, às 21 horas. Domingos, às 19 horas. Av. Pasteur, 250.

BOLSO — 27-3122 — "Allegro e Adágio" — Comédia com o elenco de Don Diego Cristian. Às 21 horas. Aos sábados às 16 horas e aos domingos às 14,15 horas. "Teatro de Brinquedo" com a peça "O Rei Mentiroso", de Graça Melo. Apresentação de Paulo Gama e Graça Filho. Com Marília Pera e José Pedro.

CARLOS GOMES — 22-7581.

COPACABANA — 57-1818 — "Society em Baby Doll" — Comédia de Henrique Pongetti com André Villon e Ciro Costa. Às 21,30 horas. Aos sábados e domingos, às 17 horas Palmira Dias e seu elenco na peça infantil "O Caso dos Pirliampilhos" de Stela Leonardos.

DULCINA — 32-5817 — "BLUM" — De H. S. Discepolo e Julio Porter. Com Rodolfo Mayer e Conchita de Morais. Às 21 horas.

GINÁSTICO — 42-4521 — "Com a Pulga Atrás da Orelha" — Comédia de Georges Feydeau com Fernanda Montenegro, Ítalo Rossi e Sérgio Brito. Teatro dos 7. Às 21 horas.

JARDEL — 27-8712 — "Quem é êsse cara?" — Com Renata Fronzi, Zeloni e Teresa Castelo. Produção de Fernando D'Avila. Às 20 e 22 horas.

JOÃO CAETANO — 43-4276 — "Segura o Ximango" — Revista de J. Maia e Gânio Ganett. Com Virgínia Lane. Às 20 e 22 horas.

MAISON DE FRANCE — 52-8678 —

MATRIZ — 36-4805 —

MESBLA — 22-7622.

MUNICIPAL DE NITERÓI — "Esquina Perigosa" — Produção de Aurimar Rocha com Glória Ladury e Maria Esmeralda. Às 21 horas.

MUNICIPAL DO RIO DE JANEIRO — 42-31-03

PÁSSARO AZUL — 46-3864 — "Plá-Plá-Plá-Plutão" — Peça infantil de Sila Moreira. Aos sábados às 16,30 e 17 horas. Aos domingos, às 10,30 hs.

PRAÇA — 57-5709 e 51-0786 — "Um Elefante no Caos" de Millôr Fernandes — Com Maria Sampaio, Adriano Reis, Cláudio Corrêa e Castro, Camila Amado, Emílio de Matos e Procópio Mariano. Às 21 horas.

RECREIO — 22-6164 — "É Xique Xique no Pixoxó" — Válter Pinto, com suas Folias de 1960. Com Oscarito e Nélia Paula. Às 20 e 22 hs.

RIVAL — 22-2721 — "Expreme Que o Caldo Sai" — Produção Gomes Leal com Silva Filho e sua Cia. No elenco, Eloina e Carlos Mello. "Strip-tease" em prêto e branco. Às 20 e 22 horas.

SERRADOR — 42-6442.

S. JORGE — 43-9851. — "Porque Eu me Ufano de Bananal" — Com a Cia. de Teatro Bem Brasileiro. No elenco, Jararaca, Ratinho e Araci Cortes. Às 20 e 22 horas.

TABLADO — 26-4555 — "D. Rosita, a Solteira" — De Garcia Lorca, tradução de Carlos Drumond de Andrade. As quintas, sextas e sábados às 21,30 horas. Aos domingos às 17 horas.

TIJUCA — 28-1039.

ZAQUIA JORGE — "Não é Mole Não" — Revista de Jorge Murad com Costinha. Produção de Fernando Ramos. Às 20 e 22 horas.

CINEMAS

VITÓRIA — "O Passado não Perdoa" (The Unforgiven) — Drama (em cinemascópio e tecnicolor) com Burt Lancaster e Audrey Hepburn. Às 14, 16,30, 19 e 21,30 horas. Impróprio até 14 anos. Apresentação da United Artists.

PATHÉ, RIVIEIRA, PARA TODOS, MAUÁ e ART PALACIO (Tijuca) — "Cuspirei no teu Túmulo" (J'irai Cracher sur vos Tombes) — Drama francês com Antonella Lualdi e Christian Morquand. Às 12 (somente no Pathé), 14, 16, 18, 20 e 22 horas. Impróprio até 18 anos. Apresentação da França Filmes.

Atualizações de programas poderão ser feitas em cartas dirigidas à nossa redação Avenida Rio Branco, 25, sobreloja.

METRO (Passeio), METRO (Tijuca), PAX, RICAMAR, HIGIENÓPOLIS e BRASÍLIA — "Somos Todos Culpados" (Il Magistrato) — Drama ítalo-espanhol com José Suarez, Jacqueline Sassard e Massimo Serato. Às 12 (somente no eMtro Passeio), 14, 16, 18, 20 e 22 hs. Impróprio até 18 anos. Apresentação MGM.

OLINDA, MASCOTE, GUARACI, FLÓRIDA, AZTECA, CARUSO (Copacabana), S. JOSÉ, RIO BRANCO, NACIONAL, ROYAL, REGÊNCIA, PENHA, MELO, ROSÁRIO, S. JOÃO, IMPERATOR e JUSSARA — "Samba em Brasília" — Musical produzido por Watson Macedo com Eliana, Herval Rossano, Heloísa Helena e Nancí Vanderlei. Números musicais com Francisco Carlos Odete Amaral. Às 14, 16, 18, 20 e 22 hs. Apresentação da Cinedistri.

ÓPERA — "Europa de Noite" (Europe di Notte) — Passeio (em cinemascópio e côres) pelas principais boates da Europa. Atrações: Carmen Sevilla, Domenico Modugno, The Platters e as Rainhas do "Strip Tease". Direção de Alessandro Blasetti — às 14, 15,40, 17,20, 19, 20,40 e 22,20 horas. Impróprio até 18 anos. Apresentação Allied Artistas. Nona semana. Agora nas matinées, versão especial para crianças.

ALVORADA (Cinema de Arte) — "Romeu e Julieta" — Drama inglês baseado na obra de William Shakespeare. Com Laurence Harvey e Susan Sbentall. Grande Prêmio do Festival de Veneza. Dias úteis, às 16,30, 19 e 21,30 horas. Aos sábados, domingos e feriados, sessões também às 14 horas. Reapresentação da Rank.

ART PALÁCIO (Méier) — "A Rua das Mulheres Perdidas" (Die Strasse) — Drama alemão com Martha Waller, Heinz Drache e Marina Petrowa. Às 14, 16, 18, 20 e 22 horas. Impróprio até 18 anos. Reapresentação da Art Films.

ART PALÁCIO (Copacabana), PLAZA e ASTÓRIA — "A Doce Vida" (La Dolce Vita) — Produção de Frederico Fellini com Marcello Mastroianni, Anita Ekberg, Anouk Aimee e Magali Noel. Palma de Ouro no XIII Festival de Cannes. Horários especiais: no Art Palácio, diariamente sessões às 15,30 e 20,30. Aos sábados, domingos e feriados, sessões também às 9,30 horas. No Plaza, diàriamente às 12,16 e 20 horas. No Astória, sessões às 16 e 20 horas. Impróprio até 18 anos. Apresentação da Art Filmes.

PALÁCIO, MADRID e ROXI — "As Aventuras de Pedro Malazarte" — Comédia com Mazzaropi. Números musicais com o Conjunto Farroupilha. Às 14, 16, 18, 20 e 22 horas. Censura livre. Apresentação de Produções Mazzaropi.

S. LUÍS — "O Homem que Destrói" (The Mountain Road) — Drama de guerra (americano) com James Stewart. Às 14, 16, 18, 20 e 22 hs. Impróprio até 10 anos. Apresentação da Columbia.

REX, PRESIDENTE, RIAN, LEBLON, CARIOCA — "O Milagre" (The Miracle) — Drama religioso (em cinemascópio e tecnicolor) com Carrol Baker, Roger Moore e Walter Slezak. Às 14, 16,30, 19 e 21,30 hs. Impróprio até 10 anos. Reapresentação da Warner Bros.

METRO (Copacabana) — "Ben-Hur" (Ben-Hur) — Épico (americano e em tecnicolor) com Charlton Heston e Jack Hawkins. Direção de William Wyler. Horários especiais: sessão noturna, de segunda a sábado, às 20 horas; domingos e feriados às 19,30 horas; vesperais às 15 horas às quintas e sábados e às 14,30 aos domingos e feriados; pela manhã, às quintas, sábados, domingos e feriados sessões às 9,30 horas. Censura livre. Apresentação da MGM.

ODEON, ALASKA, AMÉRICA e MIRAMAR — "Herói por Acaso" (El Gerdarme Desconocido) — Comédia com Cantinflas. Às 13,20, 15,30, 17,40, 19,50 e 22 horas. Censura livre. Reapresentação da Columbia.

ESKYE (Tijuca) — "Sol e Sangue" (Thunder in the Sun) — Drama (americano) com Susan Hayward e Jeff Chandler. Às 14, 16, 18, 20 e 22 horas. Impróprio até 14 anos. Reapresentação da Paramount.

IDEAL, IPANEMA, POLITEAMA, AVENIDA e MADUREIRA — "Labirinto da Morte" (policial) e "Covil de Ladrões" (western). Sessões a partir das 14 horas. Impróprio até 18 anos. Apresentação da Imperial Filmes.

COPACABANA — "De Repente no Último Verão" (Suddenly, last Summer). Drama (americano) com Elizabeth Taylor e Montgomery Clift. Às 13,20, 15,30, 17,40, 19,50 e 22 horas. Impróprio até 18 anos. Reapresentação da Columbia.

IMPÉRIO — "Duas Histórias". Comédia com Oscarito. Às 14, 16, 18, 20 e 22 horas. Censura livre. Reapresentação da Atlântida.

ZANGADO É BOM AZAR NO G. P. "DERBI CLUBE"

CASTILLO

Emídio Castillo, preparador do cavalo Zangado. O filho de Swallow Tail é o melhor azar do páreo no "Derby Club"

O filho de Swallow Tail trabalhou bem

RIO —

— Zangado ostenta boa forma e creio que poderá apagar a má impressão de sua última "performance" — declarou à reportagem do DIARIO CARIOCA o treinador e jóquei Emídio Castillo.

O útil filho de Swallow Tail é um dos mais prováveis candidatos à vitória no Grande Prêmio "Derby Club", em 4.000 metros e com a dotação de Cr$ 300 mil, no qual atuará contra Frontenac, Xaveco, Alight, Hisna e Emir.

BOM TRABALHO

— O defensor do "Stud" Melita vai à pista com grandes possibilidades de vitória, muito embora seus adversários também se encontrem em plena forma. Zangado trabalhou 210"2/5 para os 3.040 metros, finalizando com ação bastante satisfatória — prosseguiu Castilo.

— Qual o maior adversário?

— Na realidade Frontenac e Xaveco devem ser apontados como fôrças do páreo. E Zangado, então, como adversário temível daqueles dois concorrentes. Se o nosso pupilo pegasse uma pista pesada, aí então, as coisas mudariam de figura. Porém na raia leve cresce a "chance" de Frontenac e Xaveco, o que de um certo modo nos prejudica um pouco. Mas de qualquer forma temos nossas esperanças em que Zangado volte a brilhar no clássico de domingo próximo.

Tio Ricardo bem: 800 metros em 51"

RIO —

O cavalo Tio Ricardo mostrando estar na sua melhor forma deixou impressão favorável no apronto de ontem.

Marcou para os 800 metros o tempo de 51" cravados com bom final.

OUTRAS MARCAS

Eis os aprontos anotados ontem na Gávea em pista de areia leve.

1.º PÁREO:
QUIET BOY, J. Marchant, 600 em 38".
JONIX, J. Tinoco, 600 em 36".
BAILE, J. Corrêa, 600 em 36".

2.º PÁREO:
NAGLI, A. Barroso, 700 em 45"

(Concluiu na 7.ª pág.)

Pelo míolo da raía

De OSCAR VARÊDA

O negócio hoje é na base do que aconteceu ontem na Gávea.

Coisas de fracassos e vitórias em pratos com pimenta e sem a dita para todos os paladares.

VENETA começou a história. Geraldo Almeida não conversou desta vez. Foi tomando a ponta antes da hora esperada e na reta tome polca.

◆ ◆ ◆

FIAMETTA formou a dupla, depois de bater na cêrca, chegando com seu jóquei sem estribação.

Das outras apenas CAROLA apareceu em certo momento, chegando mesmo a dar pinta de que formaria a dupla, mas depois ficou mesmo com o terceiro.

◆ ◆ ◆

Depois aconteceu o domínio absoluto da parelha de Celestino Gomes, MICHELIA depois de dominada voltou para derrotar MANSÃO, provando com o bom segundo que aquela última não valeu. "Piamos" na medida. Voce viu

◆ ◆ ◆

Impressionou o terceiro de ICANGA que entrou último na reta e não havia jeito do Becão tirar a eguinha da cêrca. Mas no final veio a passagem e como descontou a ICANGA...

◆ ◆ ◆

A sanfona pernambucana anda com os dias contados se não tomar cuidado seu ilustre executante. O baião "Tira-Teima" foi ontem tocado na base da harpa chilena do sr. Juan Francisco Marchant Munoz. Ninguém conseguia nada com ENDIABLE, mas o sr. Munoz trouxe o bicho no colo numa das suas mais perfeitas direções dêstes últimos tempos.

◆ ◆ ◆

Montegrande assim teve sua vitória adiada para a próxima, pois mostrou que com esta corridinha, virou bofetão na outra que vem por aí.

◆ ◆ ◆

Dos outros, JEALOUS foi um terceiro regular, depois de ensinar o caminho até a metade da reta.

◆ ◆ ◆

Vale lembrar que não valeu a do RIO MISSISSIPE. Largou dando uma vantagem que não podia dar e o jeito é sair prá outra.

◆ ◆ ◆

O negócio da DOMANI era trocar o freio pela bridão ou então a pista pesada pela leve. Porque a melhora da última para a de ontem foi de tirar água de côco sem fazer furinho...

◆ ◆ ◆

FORTUNATA continua acumulando colocações, pois ganhar que é bom ela sempre deixa para as outras. Ontem largou um pouco atrasada, esteve com o bife mastigado até em frente ao totalizador, mas quem engoliu foi DOMANI em cima do laço.

◆ ◆ ◆

Boas promessas deixaram SEREINHA, BOCA RICA e EAGLESS. Nomes para o caderninho na próxima.

◆ ◆ ◆

TOKIO marcou finalmente a sua esperada vitória. Veio por dentro sempre com o Juquinha quieto, para uma partidinha curta e proveitosa. Mas teve que acontecer "photochart" já que o grandalhão DANDIM voava nos metros finais.

◆ ◆ ◆

Dos outros deixaram boa impressão RIMPIANTO, FRATER e VILA REAL. Principalmente o campista "RIMPI" que pela metade da reta abriu a boca com jeito de engolir o bife, mas deve ter mordido a língua e ficou mesmo ali em terceirinho, por fora dependendo o tutu das cenouras.

◆ ◆ ◆

VINGO foi a terceira do sr. Juquinha Corrêa que anda positivamente com a "mulesta". Foi seguir o GURUBU e na reta após luta que durou um pouco, fugir e ganhar com autoridade.

◆ ◆ ◆

GARGANTA foi o que se livrou da "tomada" do meio do pelotão e com isso defendeu o terceiro placê. Os outros ficaram na batalha do "chega prá lá" e não atropelaram.

◆ ◆ ◆

Previsão: A C. C. terá um autêntico filme de "Far-west" para ver esta semana com índios em tudo. É só passar êste sexto páreo...

◆ ◆ ◆

CABOCHON marcou a quarta da grande revelação da temporada. Corrido com a categoria de um pilôto veterano, veio na reta por dentro e rebateu sempre a distância de um corpo o ataque de ALAMBRE que terminou em ótimo segundo.

◆ ◆ ◆

Dos outros, merece destaque o ótimo terceiro de NICE BOY que "voava" nos metros finais pelo miôlo da raia.

◆ ◆ ◆

O sr. Juquinha Corrêa vai cada vez pintando mais como sombra dos melhores motoristas de cavalos da Gávea. É só seguir o garoto mais um pouco para conferir.

◆ ◆ ◆

Por que a história ainda terminou com o rapaz de Campos. Nova maravilhosa direção dada ao CIUME que foi buscar o tutu do JEAN CLAUDE no último pulo.

◆ ◆ ◆

COCAL voltou da pista com requebrado diferente, daí o seu fracasso e TROXEBA até que correu direitinho, obtendo um bom terceiro.

Montarias oficiais: amanhã e domingo

CORRIDA DE SABADO

RIO —

1.º Páreo - Às 14.00 - 1.200 metros
Cr$ 120.000,00

		ks
1—1	Quiet Boy, J. Marchant	56
2	Alfarrabio, J. Silva	56
2—3	Jonix, J. Tinoco	56
4	Já Vem, J. Carlindo	56
3—5	Clarinete, C. Morgado	50
6	Bijupira, I. Sousa	56
4—7	Clino, J. Portilho	56
"	Baile, J. Corrêa	56

2.º Páreo - Às 14.30 - 1.500 metros
Cr$ 120.000,00

		ks
1—1	Nagli, A. Barroso	56
2—2	Bagarre, J. Tinoco	56
3	Jane Eire, J. Lopes	52
3—4	Melba, J. Negreló	56
5	Olijia, M. Silva	56
4—6	Anfora, J. Ramos	56
"	Aura, J. Corrêa	56
"	Arona, J. Corrêa	56

3.º Páreo - Às 15.00 - 1.500 metros
Cr$ 100.000,00

		ks
1—1	Patsy, F. Irigoyen	60
2—2	My Doll, J. Baffica	56
3—3	Paddy, F. Maia	52
4	Kanagava, A. Reis	52
4—5	Florabela, I. Sousa	52
6	Heureuse, N. Correrá	58

4.º Páreo - Às 15.30 - 1.500 metros
Cr$ 100.000,00

		ks
1—1	Van Dick, M. Silva	54
2	Mercúrio, J. Santos	52
2—3	Luar do Sertão, J. Bafica	52
4	Gran Consul, L. Santos	52
3—5	Zás, J. Corrêa	52
6	Curriculum, A. Hidecker	52
4—7	Sherif, J. Portilho	50
8	Filco, J. Negreló	60

5.º Páreo - Às 16.00 - 1.200 metros
Cr$ 120.000,00

		ks
1—1	Aperana, M. Silva	56
2	Agripina, F. Irigoyen	56
3	Goodness, A. Barroso	56
2—4	Nahusia, J. Negreló	56
"	Isolda, A. Reis	56
5	Full Moon, J. Marchant	56
3—6	Arnica, J. Ramos	56
"	Aratanha, J. Corrêa	56
"	Alejá, J. Tinoco	56
4—7	Queen Iseult, W. Andrade	56
8	Flora Aranha, J. Zeferino	56
9	Nora Rose, H. Rebello	56
10	Tôtê, L. Santos	56

6.º Páreo - Às 16.30 - 1.400 metros
Cr$ 10.000,00 (Betting)

		ks
1—1	Floramour, I. Sousa	57
2	Ponta Negra, J. A. Silva	57
3	Inkbi, N. Correrá	57
2—4	Canoa, J. Marchant	57
5	Finely, M. Henrique	57
6	Intruja, J. Portilho	57
7	Fineza, J. Negreló	57
3—8	Vivência, D. P. Silva	57
9	Tarma, A. Barroso	57
10	Gigi, P. Gomes	57
11	Jonsiona, A. G. Silva	57
4-12	Temerária, F. Irigoyen	57
13	Nau, N. Correrá	53
14	Anália, J. Baffica	57
"	Conciliação, J. Corrêa	57

7.º Páreo - Às 17.05 - 1.400 metros
Cr$ 100.000,00 - (Betting)

		ks
1—1	Zunzum, J. Corrêa	57
2	Czar, L. Santos	57
2—3	Monje Branco, J. Carlindo	57
4	Excelsior, F. Maia	57
3—5	L. Diamante, D. P. Silva	57
6	Foudre, A. Barroso	57
4—7	Tio Godoy, J. Tinoco	57
8	Don Alexandre, L. Diaz	57
9	Phoebus, N. Correrá	53

8.º Páreo - Às 17.40 - 1.400 metros
Cr$ 100.000,00 - (Betting)

		ks
1—1	Edson, J. Tinoco	57
2	Pit-Pat, W. Andrade	57
2—3	Tio Ricardo, D. Moreira	57
4	Zazo, G. Queiroz	57
3—5	Mormaço, J. Baffica	57
6	Vizir, M. Silva	57

(Concluiu na 7.ª pág.)

Corrida domingo: Campos

CAMPOS

Eis o programa do próximo domingo no Hipódromo Lineu de Paula Machado com as montarias oficiais

1.º Páreo — 1000 metros
Às 13,30 horas — Cr$ 8.000,00

1—1	Fineza, F. P. Filho	51
"	Campina, C. Fernandes	51
2—2	Farrapo, E. Paula	53
3	Ciúme, A. Pinheiro	53
3—4	Bizuá, P. S. Lima	53
5	Índia, x x	51
4—6	Alegrete, B. Santos	53
7	Brasília, J. Neto	51
8	Bom Bril, R. L. Gomes	53

2.º Páreo — 1200 metros
Às 14,05 horas — Cr$ 10.000,00

1—1	Frevo, E. Paula	57
2—2	Corsário, A. Gomes	57
"	Estilhaço, B. Santos	49
3—3	Zemoni, R. Costa	55
"	Selva, Não corre	45
4—4	Malandro, R. Cândido	51
"	Acapulco, Não corre	43
"	Elarite, R. L. Gomes	40

3.º Páreo — 1000 metros
Às 14,50 horas — Cr$ 15.000,00

1—1	Vaporoso, E. Paula	54
2—2	Guerrilheira, S. Guedes	52
3—3	Jurela, F. P. Filho	52
4	El Tip, A. Gomes	54
4—5	High Society, G. Gomes	54
6	Saudosa, C. Fernandes	54

4.º Páreo — 1500 metros
Às 15,35 horas — Cr$ 16.000,00

1—1	Cervical, R. Costa	55
2—2	Geremon, B. Santos	52
3—3	Sapatilha, G. Gomes	51
4	Montecarlo, L. Wanderl.	53
4—5	Nortista, E. Furquim	56
6	Mandrinã, A. Gomes	53

5.º Páreo — 1500 metros
Às 16,20 horas — Cr$ 15.000,00

1—1	Xodosinho, A. Pinheiro	54
"	Ultramar, E. Furquim	52
2—2	Ruston, R. Cândido	55
"	Alarido, J. Diniz	59
3	Teiró, E. Paula	52
3—4	Orienne, G. Gomes	52
5	Moderno, A. Gomes	55
"	Kumacóa, J. Neto	47
4—6	Florisa, R. Santos	53
"	Hurok, S. Guedes	54
7	Sahid, C. Fernandes	53

6.º Páreo — 1000 metros
Às 17,05 horas — Cr$ 17.000,00

1—1	Engano, E. Furquim	52
2	El Aladim, F. P. Filho	47
2—3	Decurião, R. Santos	51
4	Petra, A. Gomes	53
"	Don Leivas, G. Gomes	51
3—5	Vergarito, E. Paula	52
"	Zé, A. Pinheiro	53
6	Ile de France, R. Costa	60
4—7	Jangali, R. Cândido	56
8	Tento, S. Guedes	57
"	Ukelele, C. Fernandes	53

7.º Páreo — 1000 metros
Às 17,55 horas — Cr$ 14.000,00

1—1	Clavel, A. Pinheiro	55
"	Meridional, E. Paula	58
2—2	Atlas, R. Costa	58
3	Lord Mahal, J. Diniz	51
3—4	Damar, B. Santos	54
5	Mama Mia, S. Guedes	54
6	Vovô Antônio, L. Wand.	53
4—7	Bantam, R. Cândido	52
8	Caçadora, R. Furquim	54
"	Malva Louca, C. Fernan.	56

Ivan de Sousa andava reclamando: "Você precisa botar uma escurinha naquela sua seção. Não despreze a raça. Cumpra-se então o desejo. Aí está Mara Abrantes enfeitando a nossa galeria hoje. Um colírio bem escurinho para os olhos do I. Sousa... Satisfeito?

GANHOU FIRME

Assim venceu CABOCHON a carreira de maior atração de ontem no Hipódromo da Gávea. Resistiu bem ao ataque de ALAMBRE nos metros finais da tocada segura de S. Corrêa; NICE BOY atropelando forte, foi bom terceiro. Na outra foto o pupilo de C. Pereira após seu aplaudido triunfo, retorna à pesagem

OUTRAS CHEGADAS

VENETA venceu firme com FIAMETTA na segunda colocação. Depois CAROLA

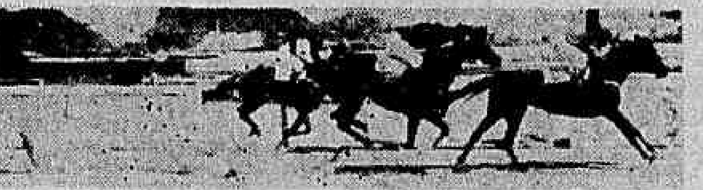

MICHELIA e MANSÃO dominando ICANGÁ

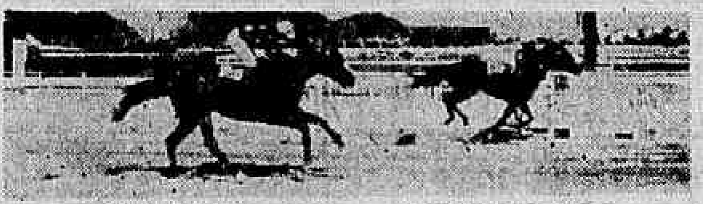

ENDIABLE firme derrota MONTE GRANDE

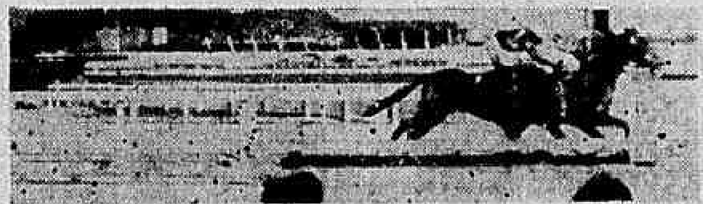

DOMANI livra cabeça para FORTUNATA em segundo

TOKIO derrotou DANDIN no "photochart"

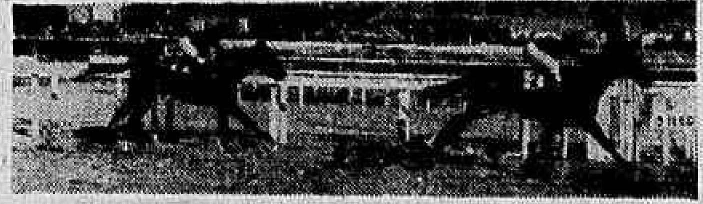

VINGO vence com autoridade GURUBU. GARGANTA completa

CIÚME derrotou JEAN CLAUDE em cima do laço

Jouvence ganhou a melhor prova: Tarumã

CURITIBA — (De Rodolfo Bettega, especial para o DC)

Uma ação mais rigorosa da polícia curitibana contra a livre ação dos banqueiros clandestinos sôbre corridas de cavalos, determinou uma sensível melhora no movimento financeiro das reuniões do Jockey Club do Paraná.

Nesta semana tivemos para as duas reuniões, um total de apostas de Cr$ 6.644.430,00 plenamente compensador para os cofres da veterana sociedade de carreiras paranaense.

O CLASSICO

A prova principal foi o Grande Prêmio "Fernando Schneider", homenagem sincera ao grande criador, que foi um dos iniciadores e maiores incentivadores do cavalo de corridas em nosso Estado.

A carreira acusou um resultado surpreendente, com o fracasso dos mais cogitados nas apostas, culminando com uma vitória sensacional de Jouvence, que reacionou espetacularmente nos derradeiros metros para fazer seu o laurel.

Largou brigando com Kavaco e, após ter sido dominada por êste, reatacou nos últimos metros para surpreendê-lo, derrotando-o por pequena diferença, constatada pela revelação do "photochart".

Excelente a condução que o jóquei Nélson Portela imprimiu à ganhadora, que foi apresentada em impecáveis condições físicas pelo competente Dionísio Tieppo.

Heranito, exigido a fundo pelo Higeto Akioshy, veio completar o marcador.

Os cronômetros que registraram o tempo da carreira ficaram estancados nos 112"8/10, quando Jouvence cruzou o espelho.

Jouvence é uma potranca paulista de 6 anos, por Shah Rookh e Espuma, e defendeu os interêsses do sr. Luís Carlos Pereira de Leão.

OUTRAS NOTAS

Estêve presente à reunião turfística o sr. Fernando Pereira Schneider, profissional que exerce com brilho suas atividades no Hipódromo da Gávea, filho do homenageado pelo Jockey Clube do Paraná.

Tivemos dois recordes quebrados na tarde de domingo último: Fair Joe, em surpreendente vitória, registrou 88"9/10 para os 1.400 metros, melhorando os 89"2/10 de Miss Bank.

O potrinho Umbará, no páreo de uma vitória, registrou 76" para os 1.200 metros, melhorando a marca de Monza, que era de 76"1/10.

Já se encontra alojada no Pôsto de Monta do Jockey Club a égua Siciliana, do Stud 20 de Janeiro.

Será padreada pelo excelente Timão e ficará como pensionista do pôsto, criando para o destacado Stud.

Nas cocheiras do treinador Rubens Gusso aconteceu, segunda-feira, um magnífico churrasco de carneiro.

Foi em regosijo pela sensacional vitória de Umbará, filho de Angélico, que na terceira apresentação conseguiu sua segunda vitória.

Nos outros páreos de potros tivemos o laurel de Nonoahy, campeão da exposição, sôbre o Saltador, 1.000 emtros em 61"5/10.

Mexicana, por Cyrnos e Oriental Flavor, ganhou com autoridade entre as potrancas, registrando 61"3/10. A dupla ficou com a estreante Nila.

Nonahay descende de Fair Trader e Night Vision.

Continua ganhando o aprendiz revelação de 1960, Crescêncio Belém Cavalheiro.

(Concluiu na 7.ª pág.)

Cabochon venceu a melhor prova

RIO —

Governado com muita inspiração pelo aprendiz J. Corrêa o cavalo Cabochon venceu a melhor carreira de ontem na Gávea.

Apareceu na reta por dentro contendo um ataque de Alambre para ganhar por um corpo.

RESULTADOS

Eis os resultados das oito provas de ontem disputadas em pista de areia leve:

1º Páreo — 1.300 metros — Pista: A.L. — Prêmio: Cr$ 60.000,00.

1º Veneta, G. Almeida	54	67.664	28,00	11	7.937	100,00
2º Fiametta, J. Quintanilha (ap.)	56	57.849	29,00	12	31.939	25,00
3º Carola, J. Baffica	52	32.823	52,00	13	12.200	65,00
4º Atafona, B. Alves	54	10.872	159,00	14	21.723	36,00
5º Sea Venom, J. Corrêa (ap.)	56	37.802	45,00	22	1.850	435,00
6º T. Daughter, A. Barroso (ap.)	48	67.664	25,00	23	9.430	84,00
7º Atalla, H. Cunha	52	6.912	250,00	24	11.137	81,00
8º Talulah, F. Maia (ap.)	48	20.108	86,00	33	1.193	667,00
				34	8.730	91,00
				44	2.057	387,00
		234.040			107.630	

Diferenças: 1 corpo e 1½ corpo — Tempo: 83"1/5 — Vencedor: (1) 25,00 — Dupla: (12) 25,00 — Placês: (1) 15,00 e (3) 18,00. — Movimento do páreo: Cr$ 4.057.230,00.

2º Páreo — 1.400 metros — Pista: A.L. — Prêmio: Cr$ 100.000,00.

1º Michélia, J. Corrêa (ap.)	55	105.535	16,00	11	10.537	80,00
2º Mansão, J. Negrello	57	105.535	16,00	13	5.304	160,00
3º Icangá, J. Silva	57	30.047	56,00	14	20.484	41,00
4º Vereda, L. Santos (ap.)	56	38.410	44,00	22	3.793	224,00
5º Malta, A. Nahid	57	5.905	289,00	23	9.271	91,00
6º Xalera, J. Marchant	57	16.895	101,00	24	32.928	25,00
7º Hilda de Madrid, G. Queiroz	56	34.499	49,00	33	654	1.300,00
				34	20.903	40,00
				44	1.112	76,00
		231.286			114.986	

Diferenças: 3/4 de corpo e 3/4 de corpo — Tempo: 90"1/5 — Vencedor: (6) 16,00 — Dupla: (44) 76,00 — Placês: (6) 14,00. — Movimento do páreo: Cr$ 4.214.070,00.

3º Páreo — 1.300 metros — Pista: A.L. — Prêmio: Cr$ 80.000,00.

1º Endiablé, J. Marchant	56	83.004	25,00	11	13.023	61,00
2º Montegrande, G. Queiroz (ap.)	51	24.016	89,00	12	8.423	94,00
3º Jealous, F. Conceição (ap.)	40	56.999	37,00	13	29.930	38,00
4º Tio Rainha, J. Barros	55	17.524	122,00	14	24.405	32,00
5º Cygnus, J. Santos (ap.)	56	9.825	218,00	22	833	959,00
6º Tio Ernesto, J. Negrello	52	6.222	345,00	23	6.540	122,00
7º Ugo, A. Caminha Fº (ap.)	52	955	2.248,00	24	8.349	95,00
8º Rio Mississipe, J. Corrêa (ap.)	54	47.467	45,00	33	3.097	257,00
9º Lord Alfonso, A. Marçal	56	3.526	608,00	34	20.909	38,00
10º Elsener, J. G. Silva	56	9.639	222,00	44	1.460	547,00
11º Marotão, A. Hodecker	56	30.958	69,00			
		290.135			107.959	

Não correu Minguito.

Diferenças: 1 corpo e vários — corpos — Tempo: 82"3/5 — Vencedor: (10) 25,00 — Dupla: (14) 32,00 — Placês: (10) 13,00, (3) 26,00 e (7) 14,00. — Movimento do páreo: Cr$ 5.205.840,00.

4º Páreo — 1.300 metros — Pista: A.L. — Prêmio: Cr$ 80.000,00.

1º Domani, I. Sousa	56	26.273	86,00	11	20.084	41,00
2º Fortunata, M. Henrique	56	127.607	17,00	12	33.747	24,00
3º Eagless, A. Silva	50	5.115	444,00	13	9.667	85,00
4º Carinhosa, J. Santos (ap.)	50	[illegible]	[illegible]	14	24.204	34,60
5º [illegible]	54	43.882	51,00	22	5.877	140,00
6º Etchika, J. Corrêa (ap.)	54	31.018	73,00	23	4.415	186,00
7º Densidade, J. Graça	56	46.188	49,00	24	8.453	97,00
8º Sereinha, L. Lima	56	[illegible]	[illegible]	33	752	1.097,00
9º Uniak, A. Barroso (ap.)	54	12.542	181,00	34	[illegible]	[illegible]
10º Catalá, J. Marinho	56	4.759	478,00	44	1.474	559,00
		307.520			111.483	

Não correram: Jamoy, Octávia, Bela Tamar e Kissable.

Diferenças: Pescoço e 3 corpos — Tempo: 83" — Vencedor: (4) 86,00 — Dupla: (12) 24,00 — Placês: (4) 21,00, (1) 12,00 e (9) 45,00. — Movimento do páreo: Cr$ 5.500.550,00.

5º Páreo — 1.400 metros — Pista: A.L. — Prêmio: Cr$ 100.000,00.

1º Tokio, J. Corrêa (ap.)	56	65.434	29,00	11	2.210	345,00
2º Dandim, J. G. Silva	57	76.985	25,00	12	25.873	29,00
3º Rimpianto, J. Santos (ap.)	55	52.790	36,00	13	15.279	49,00
4º Vila Real, C. Morgado	55	55.962	34,00	14	17.697	43,00
5º Frater, A. Silva	57	24.878	78,00	22	887	861,00
6º Labatout, J. Quintanilha (ap.)	52	3.828	505,00	23	12.876	59,00
7º Jontornal, F. Maia (ap.)	54	5.533	350,00	24	13.552	56,00
8º Big Fool, A. Leite (ap.)	50	1.761	1.098,00	33	1.969	391,00
9º Inato, A. Marçal	57	3.019	641,00	34	10.894	71,00
				44	3.543	215,00
		261.539			103.209	

Não correu Poncho Negro.

Diferenças: Cabeça e 1 corpo — Tempo: 90"1/5 — Vencedor: (3) 29,00 — Dupla: (12) 29,00 — Placês: (3) 11,00, (1) 11,00 e (5) 12,00. — Movimento do páreo: Cr$ 4.604.890,00.

6º Páreo — 1.300 metros Pista: A.L. — Prêmio: Cr$ 60.000,00.

1º Vingo, J. Corrêa (ap.)	56	26.253	81,00	11	6.829	36,00
2º Gurubu, A. Barroso (ap.)	56	56.203	39,00	12	21.859	42,00
3º Garganta, A. Hodecker	50	22.030	99,00	13	17.831	51,00
4º Piano, C. Morgado	50	30.060	73,00	14	14.345	64,00
5º Saravando, L. Santos (ap.)	55	25.054	87,00	22	2.150	420,00
6º Vicio, J. Silva	54	46.743	47,00	23	5.624	160,00
7º Tiger, F. Conceição (ap.)	46	3.284	574,00	24	14.529	63,00
8º Guarino, M. Henrique	56	3.???	807,00	33	3.148	805,00
9º Rabaz, J. G. Silva	56	24.618	89,00	34	9.856	93,00
10º Korovin, J. Marchant	56	17.506	125,00	44	3.941	234,00
11º Macon, F. Maia (ap.)	46	2.825	772,00			
12º Gândulo, Jos. Baffica	52	2.523	871,00			
13º Cavaliere, H. Lima	52	51.069	42,00			
		296.955			124.992	

Diferenças: 2 corpos e 2 corpos — Tempo: 82" — Vencedor: (2) 83,00 — Dupla: (12) 42,00 — Placês: (2) 26,00, (4) 15,00 e (6) 16,00. — Movimento do páreo: Cr$ 5.354.460,00.

7º Páreo — 1.900 metros — Pista: A.L. — Prêmio: Cr$ 72.000,00.

1º Cabochon, J. Corrêa (ap.)	54	126.378	16,00	11	15.515	76,00
2º Alambre, A. Barroso (ap.)	50	20.845	97,00	12	74.809	16,00
3º Nice Boy, F. Maia (ap.)	55	25.579	79,00	13	33.283	35,00
4º Bon Soir, J. Santos (ap.)	52	8.855	229,00	14	19.999	59,00
5º Maneador, L. Santos (ap.)	49	14.110	143,00	22	1.958	602,00
6º Carpentier, J. Tinoco	51	25.379	80,00	23	17.176	68,00
7º Hunding, U. Cunha	50	6.586	308,00	24	6.214	189,00
8º Pttladium, F. Conceição (ap.)	50	3.390	599,00	33	2.156	547,00
9º Eole, C. Dias	50	11.846	171,00	34	4.615	255,00
				44	997	1.183,00
		274.522			159.459	

Diferenças: 3/4 de corpo e 1 corpo — Tempo: 121" — Vencedor: (1) 16,00 — Dupla: (11) 76,00 — Placês: (1) 11,00, (2) 14,00 e (3) 12,00. — Movimento do páreo: Cr$ 5.269.160,00.

8º Páreo — 1.500 metros — Pista: A.L. — Prêmio: Cr$ 60.000,00.

1º Ciúme, J. Corrêa (ap.)	58	38.351	66,00	11	16.936	56,00
2º Jean Claude, J. Silva	56	65.063	38,00	12	16.352	58,00
3º Troxeba, A. M. Caminha (ap.)	48	17.796	143,00	13	25.935	36,00
4º Diabo Louro, J. Santos (ap.)	56	10.461	242,00	14	21.485	44,00
5º Vaivém, F. Maia (ap.)	46	22.710	111,00	22	3.136	204,00
6º Kartum, J. Tinoco	56	43.608	58,00	23	10.889	87,00
7º Belphegor, J. Negrelló	56	55.607	45,00	24	9.379	101,00
8º Macon, M. Henrique	56	7.478	339,00	33	3.920	243,00
9º Voluntarioso, J. M. Santos	52	3.420	741,00	34	16.383	58,00
10º Janjak, J. G. Silva	56	9.970	254,00	44	4.697	203,00
11º Cocal, I. Sousa	52	68.171	37,00			
		342.655			129.112	

Não correu Ibirapuitan.

Diferenças: Paleta e 1 corpo — Tempo: 94" — Vencedor: (4) 66,00 — Dupla: (12) 58,00 — Placês: (4) 32,00, (1) 15,00 e (8) 44,00. — Movimento do páreo: Cr$ 5.732.340,00.

Movimento de apostas	Cr$	40.138.590,00
Concursos	"	841.605,00
Total	"	40.980.195,00

CONCURSOS E BETTING

RIO —

Eis os resultados dos concursos e betting de ontem à tarde no Hipódromo da Gávea.

CONCURSO DE SEIS PONTOS:
55 vencedores com ..... Cr$ 1.121,00

CONCURSO DE SETE PONTOS:
1 vencedor com ..... Cr$ 92.516,00

BETTING ITAMARATI DUPLO:
47 vencedores com ..... Cr$ 5.994,00

Falta Valdo

RIO —

Monocórdio, sim, mas que fazer? A gente corre o dedo sôbre os assuntos que se oferecem à especulação e, fatalmente, êle se deterá em algum ponto relativo ao nosso extraordinário líder invicto do campeonato. Fascinante e controvertido Fluminense. Controvertido e introvertido, sem que, entretanto, consiga escapar de um acicate aqui, uma provocaçãozinha ali.

Vejam o Valdo. Os dialéticos do futebol palmilham os anos a negar o talento de Valdo. Os próprios torcedores que depositam as esperanças em seus pés fazem-no com um certo encabulamento, negando com a boca o que confirmam com os olhos: a incompatibilidade de Valdo com as belezas dêsse esporte. E todavia, deviam orgulhar-se.

Passa bem, o Valdo? Não, o passe não é seu forte. Grande chutador? Convenhamos que também não. Será cabeceador emérito? Negativo. E o drible? Medíocre. Velocíssimo, então? Escurinho deixa-o na entrada da reta, num páreo de mil metros. Mas, diabo, o que é que o Valdo tem?

Creio que é coração. Num time taquicárdico (falo no bom sentido, sem citar as perturbações circulatórias de Edmilson), Valdo avulta, é a expressão, o símbolo, a bandeira do coração do Fluminense. Um atleta com elefantíases cardíacas, se me toleram o diagnóstico.

Valdo entra em campo já em ebulição, enquanto os oûtros dão seus pulinhos para aquecer um pouco o motor. Nò primeiro segundo de jôgo, já mediu o gol adversário, já estudou a cara do goleiro, já encasquetou a decisão de chegar à meta. Jogador de idéia fixa, poderíamos até definí-lo como um chato, não fôsse a circunstância de que não há nada menos chato em futebol do que a procura do gol. Falei no primeiro segundo? No último também. Valdo é um atleta decidido a tirar o pai da fôrca em cada um dos 5.400 segundos de uma partida.

Além disso, forte e de rara estabilidade, sendo muito difícil desequilibrá-lo. E, para dar a ficha tôda, um sagaz fazedor de "fouls" raramente percebidos pelos juízes — o que, afinal, é também uma virtude em jogador destinado aos ríspidos atritos de área.

Creio que êste é o motivo principal, é mesmo o único motivo do inacreditável empate conseguido sábado pelo Bonsucesso, contra o invencível Fluminense: faltou Valdo, faltou o ataque. Faltou o jogador que vale, ofensivamente, o mesmo que, defensivamente, vale Castilho no time do líder. Um e outro são tudo — escudo e lança do Fluminense.

Quanto tempo ficará Valdo fora do time? Em quantas rodadas dará o Fluminense aos adversários a oportunidade de disputar novamente o campeonato? Pois, se quando Valdo voltar estiver o time ainda na liderança, aí o bicampeonato não terá nem graça.

EVANDRO

Vanderlei será o ponta titular

RIO —

Face a sua grande atuação no treino que o Vasco realizou ontem, de manhã, contra o time dos Fuzileiros Navais o jogador Vanderlei deverá ser o ponteiro direito titular do Vasco para o jôgo com a Portuguêsa, hoje, à noite.

Com a entrada de Vanderlei o ponta Sabará será deslocado para a meia direita, posição em que jogou na seleção brasileira, saindo Wilson Moreira.

AGRESSIVIDADE

A troca de Wilson Moreira por Vanderlei é a primeira das alterações que Abel Picabêa pretende fazer na linha vascaína para torná-la mais agressiva. Embora Wilson Moreira venha jogando bem dentro de suas características o técnico resolveu substituí-lo porque êle está se adaptando à nova forma de atuar do ataque.

Na defesa Picabêa não pretende fazer nenhuma modificação já que ela está muito bem entrosada. Quanto ao médio apoiador ainda está indeciso entre Laerte e Écio, achando que todos os dois têm condições. Em princípio está inclinado a fazer um revezamento entre os dois.

TATICA

Contra os Fuzileiros Navais o Vasco adotou uma tática um pouco diferente da empregada no jôgo com o Canto do Rio, preferindo no segundo tempo, quando Vanderlei entrou no lugar de Sabará e êste foi deslocado para o de Wilson Moreira, atacar pelas pontas, através de lançamentos longos dos armadores. Das extremas partiam os centros rasteiros e rápidos para a área, onde Delém e o ponteiro oposto àquêle que centrou tentavam a finalização.

O zagueiro central Belini não participou do treino por ter sido licenciado para ir visitar seus parentes. Contudo, o jogador chegou ontem, à tarde, e já hoje jogará contra a Portuguêsa.

QUADRO

O Vasco, que venceu o jôgo-treino por 2 x 0, gols de Vanderlei e Delém, treinou com:

Ita; Paulinho, Dario (Brito), Orlando e Coronel; Laerte (Écio) e Valdemar; Sabará (Vanderlei), Wilson Moreira (Sabará), Delém e Pinga.

Portuguêsa e Vasco jogam hoje

RIO —

A Portuguêsa resolveu aceitar a proposta do Vasco da Gama para jogarem hoje, à noite. O jôgo será realizado no estádio de General Severiano e terá como árbitro o sr. Manuel Machado.

Em conseqüência da antecipação, a equipe do Vasco da Gama, dirigida por Abel Picabêa, seguirá, amanhã, à tarde para a cidade de Campina Grande, onde irá disputar um amistoso.

OS QUADROS

Para o jôgo de hoje, em General Severiano, os quadros formarão da seguinte forma:

VASCO DA GAMA: Ita; Paulinho, Belini, Orlando e Coronel; Écio e Valdemar; Sabará, Vanderlei (Wilson Moreira), Delém e Pinga.

PORTUGUÊSA: Vagner; Flodoaldo, Gagliano, Wilson e Tião; Niraldo e Hélio; Barbosinha, Pinga, [illegible] e Hélio.

ILHÉUS VERÁ CLUBES CARIOCAS

SALVADOR —

O futebol do interior da Bahia estará em franca e, pode ser dito mesmo, desusada movimentação com a visita de nada menos do que cinco das mais conhecidas equipes de futebol do Estado da Guanabara, que deverão exibir-se nas cidades de Ilhéus e Itabuna, nos meses de novembro e dezembro. Aliás, essas duas cidades interioranas da Boa Terra sempre se destacaram pelo magnífico intercâmbio que promovem não raro, trazendo até si as esquadras mais representativas do "socer" do país. — (SP-DC)

Neivaldo deverá ser testado hoje, à tarde, no comando

Botafogo joga contra o São Cristóvão hoje

RIO —

A disputa da quinta rodada do campeonato carioca será iniciada hoje, à noite, em Alvaro Chaves, com o jôgo Botafogo x São Cristóvão, que será dirigido pelo sr. Amilcar Ferreira.

O mando de campo pertence ao São Cristóvão, a quem o Botafogo deu a garantia de Cr$ 100 mil.

BOTAFOGO

Apesar da sua irregularidade, que o leva a vencer de goleada o Flamengo e a empatar com o Bangu, o time do Botafogo é, indiscutivelmente, o favorito do jôgo de hoje. Para que vença o São Cristóvão, lanterna do certame, não é preciso que esteja num de seus grandes dias, bastando que seus jogadores atuem pelo menos regularmente.

Durante o jôgo de hoje o treinador Paulo Amaral deverá testar o ponteiro direito Neivaldo no comando, pois o titular Genivaldo não vem correspondendo. Contudo, esta experiência só deverá ser feita se a partida estiver fácil.

Os dirigentes do São Cristóvão recentemente tiveram uma reunião com o treinador Eduardo Pelegrini, a fim de examinarem a campanha do time neste campeonato. Já no sábado passado, contra o América, o time não estêve tão mal e defendeu-se muito bem, mas dificilmente poderá oferecer uma boa resistência ao Botafogo.

As equipes deverão jogar com:

(Conclui na 7.ª pág.

Zezé será julgado no dia 10

Os incidentes surgidos após o período normal do terceiro jôgo entre o Fluminense e o Grêmio pela II Taça Brasil, quando o treinador Zezé Moreira agrediu ao juiz Oiten Aires de Abreu, serão julgados pelo Tribunal de Justiça da Confederação Brasileira no próximo dia 10. O técnico tricolor está ameaçado de ser eliminado ou suspenso por 120 a 750 dias.

Os homens do Brasil vão estrear em Caio Martins

RIO —

O selecionado brasileiro de volibol masculino fará hoje, à noite, no ginásio Caio Martins, em Niterói, a sua primeira apresentação na série final do Campeonato Mundial, enfrentando a representação da França. A rodada, segunda do turno único, apresenta mais quatro jogos, destacando-se o encontro feminino Estados Unidos x Rússia, programado para o Maracanãzinho.

A etapa completa para hoje comporta os seguintes encontros: no Maracanãzinho — às 20 horas — Campeonato Feminino: Estados Unidos x União Soviética e, em seguida, pelo certame masculino: Tchecoslováquia x Polônia. No ginásio Caio Martins — às 20 horas: Campeonato Masculino: Venezuela x Hungria, seguindo-se Japão x Rumânia e finalmente encerrando a noitada — Brasil x França.

CREDENCIADO O BRASIL

Joga a seleção do Brasil a sua primeira partida da chave final e a sua apresentação oferece interêsse dada a qualidade do adversário que terá pela frente. De fato, os franceses ocupam uma posição de destaque no voli internacional e constituirão, sem dúvida, um antagonista difícil de ser batido. Ao que tudo indica, o jôgo proporcionará bom desenvolvimento técnico e servirá, ainda, para aquilatar-se da fôrça dos nossos representantes e verificar se a turma da CBV está em condições técnicas para enfrentar em seguida os melhores sextetos do mundo.

A estréia dos brasileiros, de acôrdo com a programação acima, terá lugar no Ginásio Caio Martins, sem hora determinada, uma vez que a partida será a última, após a disputa dos jogos Venezuela x Hungria e Japão x Rumânia.

Os dois quadros deverão contar com os seguintes jogadores:

BRASIL — Lúcio Figueiredo (n.º 10), Quaresma (2), Murilo (7), Feitosa (5), Urbano (1), Pedro (3), Álvaro (6), Roberto (12), Newdon (8), Roque (11) e Décio (9).

FRANÇA — Alfred Arroio (n.º 3), Bertagnol (2), Claude Briere (5), Jean Claude Bosch (11), Roger Chabert (12), Gui Caballero (6), Jean Cotsaftis (8), Jean Esteve (7), Robert Maniaudet (10), Jeorges Ellinger (9) e Jaques Rossard (4).

URSS X EE. UU.

No Maracanãzinho, a partir das 20 horas, o público carioca assistirá a um jôgo de sensação, quando estarão frente a frente as representações femininas dos Estados Unidos e da União Soviética. As "estrêlas" russas são as atuais bicampeãs do mundo, enquanto que as defensoras do voli estadunidense estão credenciadas com o títu-

(Conclui na 1.ª pág.)

Orlando, na foto disputando uma bola com Quarentinha, está em grande forma

Apronto do Fla é hoje

RIO —

O Flamengo no apronto que fará hoje, na Gávea, decidirá a sua escalação para o jôgo de domingo contra o América. O reaparecimento de Jadir é fato consumado e êle hoje estará treinando no seu pôsto que, durante sua ausência, foi ocupado por Nelinho

O médio Jordan ficará à margem do clássico devendo Vanderlei ou Vantuil ser o seu substituto. No treino de hoje, o treinador Fleitas Solich fará observação nos dois jogadores.

O treino de hoje no estádio da Gávea, o último do Flamengo para o jôgo contra o América, será de transcedental importância para a reabilitação dos comandados de Fleitas Solich. As observações do treinador rubronegro deverão ser dirigidas principalmente para o centro do campo, onde êle espera que Moacir e Carlinhos levem vantagem com os jogadores do vice-líder do campeonato.

Valdo será testado hoje: deverá jogar

RIO —

O centroavante Valdo, que não pôde participar do último jôgo do Fluminense por estar contundido no joelho direito, será testado durante o coletivo que o quadro fará hoje, pela manhã. Se atuar com desenvoltura e nada sentir reaparecerá contra o Canto do Rio.

Ontem, pela manhã, os jogadores do Fluminense treinaram individualmente e bateram bola. Afora o problema Valdo o Departamento Médico do campeão carioca não tem qualquer preocupação, podendo Zezé Moreira lançar quem quiser.

ALANDIM

Com a contusão de Valdo a agressividade da linha do Fluminense caiu sensivelmente, a ponto do time não ter ido além de um empate com o Bonsucesso apesar de ter jogado satisfatòriamente. Em face disto e da possibilidade do jogador vir a contundir-se em outra partida, Zezé Moreira está, desde agora, procurando quem possa substituí-lo a contento.

O jogador Aladim, que integrou a seleção do Rio Grande do Norte, tem treinado nas Laranjeiras com bastante agrado, mas não poderá ser utilizado porque não foi inscrito antes da primeira rodada do returno. A solução Jair Francisco, que vem sendo adotada quando se contunde um jogador da linha titular, não satisfaz porque o ex-meia do Bonsucesso tem características de jogar inteiramente diferentes das de Valdo.

A preocupação do treinador campeão é mais quanto aos próximos jogos do que pelo de amanhã, pois o Canto do Rio não está jogando bem no returno e Valdo deverá ter condições de jôgo.

ALTAIR

O zagueiro lateral esquerdo Altair, que sofreu entorse no tornozelo esquerdo no jôgo com o Bonsucesso, está totalmente refeito de sua contusão, tendo participado de todos os treinos da semana, o mesmo acontecendo com Paulo.

O médio direito Jair Santana, que foi operado dos meniscos há 25 dias, treinou individual na manhã de ontem, mas sòmente deverá estar em condições de jôgo aqui a vinte dias. Tão logo Jair Santana possa ser lançado o treinador tricolor pretende dar um descanso ao médio Edmilson.

CONJUNTO

O programa do Fluminense esta semana foi normal, estando marcado para hoje o apronto, do qual deverão participar todos os titulares. Amanhã, de manhã, os jogadores treinarão individualmente. A concentração foi iniciada ontem, de noite.

PEDRO GALASSO E SEBASTIÃO NASCIMENTO DECIDEM

S. PAULO —

Será hoje à noite, no ginásio do Ibirapuera, o reinício da temporada de box da Emprêsa Brasileira de Desportos, com um programa de lutas das mais interessantes, figurando como principal, na finalíssima da noitada, a que será travada entre os brasileiros Pedro Galasso e Sebastião Nascimento, pelo título nacional dos leves. Pedro Galasso foi, anteriormente, o campeão brasileiro e seu cetro foi arrebatado por Sebastião Nascimento, atual detentor. Agora, Pedro Galasso quer, novamente, conquistar a coroa, daí o interêsse que o combate desperta, e que levará um grande público para assistí-lo. — SP-DC)

CICLISTA ARGENTINO BATEU RECORDE

FLORIANÓPOLIS —

Finalmente, encerrou-se com absoluto êxito a prova iniciada na manhã de sábado último, na Praça Getúlio Vargas, nesta capital, pelo ciclista argentino Fernandez Suarez, que se propunha a quebrar o recorde mundial de permanência no pedal, que estava em poder do peruano Zoloaga, que havia pedalado durante 100 horas. Fernandez Suarez conseguiu quebrar a marca anterior, pedalando durante 107 horas. O feito foi presenciado por numeroso grupo de assistentes, jornalistas, radialistas e dirigentes da Federação "barriga-verde", tendo, após a prova, Suarez declarado que estêve para desistir, pois sentiu dores e câibras, nos dois joelhos. Mas teve fibra para suportar e triunfar na prova. — (SP-DC)

ÉLTON RENOVA POR DOIS ANOS

PÔRTO ALEGRE —

Na verdade, usando uma tática diplomática das mais eficazes, a diretoria do Grêmio de Futebol Pôrto-Alegrense vai aos poucos resolvendo os problemas mais sérios de renovação de contrato de seus consagrados jogadores, cujo interêsse pelos clubes do sul do país, notadamente os do futebol carioca, como é o caso do Botafogo e do Vasco da Gama, é conhecido. — (SP-DC)

A volta de Jadir é a grande garantia do Flamengo

George não quer dar a demissão de Álvaro

RIO —

O sr. George Fernandes, presidente do Flamengo, disse ontem, ao DIARIO CARIOCA, que não tem pronta a lista dos novos nomes que formarão a sua diretoria. Acentuou entretanto, que dentro de mais uma semana a lista estará concluída e então será divulgada.

Ontem, à tarde, o sr. George Fernandes estêve em visita ao sr. Alvaro Sá, demissionário da vice-presidência do departamento de futebol. Embora o presidente do Flamengo não revelasse à reportagem o motivo da sua visita, ao sr. Alvaro Sá, acredita-se que a mesma foi para persuadí-lo a continuar no cargo do qual pediu afastamento.

PREOCUPAÇAO

O sr. George Fernandes confessou à reportagem do DIARIO CARIOCA que a atual situação em que se debate o Flamengo lhe tem preocupado muito. Diz que fórmula do ex-presidente, José Alves de Morais, viria aliviar a crise do Flamengo. Mas a manobra de enviá-la ao Conselho Deliberativo pôs por terra esta solução imediata, e o mais prejudicado é o clube que fica como que estacionado, recebendo críticas deprimentes, cujo reflexo atinge a sua diretoria, que, na verdade, é vítima de erros do passado.

"Mas isto há de passar — diz o sr. George Fernandes. — Tenho fé — continua — que os homens do Flamengo compreenderão o nosso esfôrço no sentido de um Flamengo sem problemas, sem crises".

Aguardamos o Fla com tranquilidade: Vieira

RIO —

"Estamos perfeitamente tranquilos para o jôgo com o Flamengo e embora saibamos que o quadro rubronegro necessita de uma grande vitória para reabilitar-se perante sua torcida temos a impressão de que conservaremos a vice-liderança" — declarou à reportagem ontem o treinador Jorge Vieira, do América.

Como o programa de treinamento desta semana foi bastante modificado os jogadores do América realizaram o apronto e hoje, de manhã, é que irão tomar banho de saúna. À noite os jogadores irão distrair-se no Teatro Carlos Gomes.

CONSCIENTE

Sôbre o jôgo com o Flamengo o técnico Jorge Vieira, que vem alcançando grande êxito na direção do quadro americano, prefere não falar muito, limitando-se a dizer que o América encara todos os adversários com o mesmo respeito e envidará todos os esforços para permanecer na boa posição que ocupa atualmente.

A confiança de Jorge Vieira para o jôgo de domingo está, principalmente, no perfeito entrosamento do seu quadro. "O time — disse-nos — está jogando da melhor maneira possível e tenho a impressão de que a sua campanha no atual campeonato justifica a minha confiança".

COMPLETO

Para o jôgo com o Flamengo o treinador americano lançará o mesmo time que venceu o São Cristóvão no último sábado. Não há nenhum elemento contundido e a equipe está satisfazendo-o.

Durante o coletivo realizado na manhã de ontem o quarto zagueiro Sebastião Leônidas, que foi operado dos meniscos há dois meses, voltou a sentir o joelho direito e ficará sob a observação do Departamento Médico.

QUADROS

Os titulares venceram o treino por 2x1, gols de Antoninho e Nilo, contra um de Válter.

Os times formaram com:

EFETIVOS — Ari (Aloísio II), Jorge, Leônidas (Djalma), Wilson Santos (Jailton) e Ivan; Amaro e João Carlos (Valença); Calazans, Antoninho, Quarentinha e Não.

RESERVAS — Pompéia (Miltão); Celso, Décio (Ricardo), Ademar e Milton; Aloísio e Fontoura; Danilo, Emilson, Válter e Elói.

Depois de um início fraco, o arqueiro Pompéia firmou-se e vem sendo uma das grandes figuras do América neste campeonato

CA adiou Fla-Flu e já tem outro pedido

RIO —

O Conselho Arbitral da Federação Carioca de Futebol concordou com o adiamento do jôgo Flamengo x Fluminense, marcado para o dia 20 de novembro, para 22 próximo, condicionando-o, no entanto, à necessidade de haver um terceiro jôgo entre o campeão carioca e o Palmeiras, pela II Taça Brasil, no dia 18 vindouro.

O Flamengo aproveitou a ocasião e apresentou o pedido do adiamento do seu jôgo com o Vasco, programado para o dia 27 de novembro. O motivo do Flamengo é um amistoso que tem acertado com o Palmeiras.

O retôrno de Alvaro Sá é, segundo George Fernandes, de grande necessidade

No ar

RIO —
Os servidores policiais ignoram, até agora, qual o rumo administrativo que vai tomar o DESP.

Durante sua campanha eleitoral o governador do Estado fêz referência a todos os problemas que interessam a administração da nova unidade federativa. Tudo foi repassado durante as entrevistas, programas de televisão e de rádio e comícios. Sòmente o que se relaciona com a Polícia não mereceu uma simples referência.

Apenas, antes de embarcar para o Japão, quando concedeu na ABI uma entrevista coletiva à imprensa, é que o sr. Carlos Lacerda fêz referência a nossa Polícia para considerá-la "inócua e corrupta" o que traduz, muito bem, seu modo de pensar quanto ao órgão que tem sôbre os ombros a tremenda responsabilidade de manter a ordem pública, garantir a integridade física das pessoas e assegurar a propriedade de cada um.

Que se pode esperar de uma polícia com uma tão baixa classificação? Que podem os componentes desta mesma Polícia esperar de quem os classifica de uma forma tão chocante?

Como se tudo isto não bastasse para criar um clima de insegurança e mesmo de pavor vem a notícia de que várias autoridades, embora sejam íntegras, competentes e capazes, serão afastadas, não pelo fato de não terem desempenhado bem suas atribuições, e sim por que se filiaram a correntes políticas diversas daquela que venceu o último pleito eleitoral.

Teríamos, então, uma espécie de vingança, de represália àquêles que confiaram no regime democrático que adotamos, e, por isto, votaram em quem acharam que tinha melhores condições para dirigir o país e governar o novo Estado da Guanabara.

Para complementar um panorama tão incerto eis que é convidado para dirigir os destinos do DESP, numa época em que se diz de renovação de costumes, um militar, o que implica na permanência de uma praxe que se estabeleceu com a revolução de 1930 e que na ocasião se justificava, em face da situação anormal em que se encontrava o país.

Por todos êstes motivos há um clima de dúvidas, de incertesas e de desconfianças nas repartições policiais. Ninguém sabe os rumos que o DESP vai seguir. Ninguém sabe se o DESP é de fato estadual ou é simplesmente um órgão federal emprestado, provisòriamente, ao govêrno estadual.

Fala-se na nomeação de um secretário de Segurança, quando o mesmo não existe ainda na organização estadual. Fala-se na nomeação de um chefe de Polícia, quando tal cargo pertencia a esfera federal e não foi incluído na organização do Estado.

Tudo no ar.

Tinubaíba

Bicheiros acertaram: tiros fazem vítimas

RIO —
Ainda é grave o estado do comerciante Luís Magalhães Vaz e de José da Silva Silveira, no Hospital Carlos Chagas, onde foram internados nas últimas horas de anteontem, depois de serem baleados — o primeiro levou onze tiros e o outro recebeu um disparo nas costas — por pistoleiros a serviço de banqueiros de "jôgo-do-bicho", na Avenida Ernani Cardoso, esquina da Rua Padre Manso.

A primeira pista para identificar os bandidos foi dada pelo comerciante Luís Magalhães Vaz, que, antes de entrar em coma, declarou que havia sido ferido por bicheiros. As autoridades do 25.º Distrito continuam em diligências, sendo considerados suspeitos, até o momento, o motorista Delfim Batista da Costa e o contraventor Rui Elias de Jesus.

FERIDOS EM SEQUÊNCIA

Por volta das 23,55 horas de anteontem, registraram-se três ocorrências na jurisdição do 25 Distrito, e como tivessem se verificado aproximadamente na mesma hora e local, as autoridades concluíram que se tratava de três capítulos de um mesmo caso.

Inicialmente, o guarda-civil 1.371 comunicou uma colisão na Avenida Ernâni Cardoso, esquina da Rua Padre Manso, entre o auto de chapa 5-47-63, dirigido pelo motorista Getúlio da Silva Correia e o auto particular de chapa 11-70-49. Depois da colisão, os motoristas entraram em luta corporal, sofrendo contusões e escoriações. Os dois motoristas fugiram ao flagrante, sendo detido Rui Elias de Jesus (morador na Rua Silva Gomes, 120, apartamento 303). Ficou apurado tratar-se de um bicheiro.

Não havia decorrido 20 minutos, quando o motorista Armando Carnaval queixou-se ao comissário Magioli, do 25º Distrito, contra desconhecidos que fizeram disparos em seu ato de praça, de chapa 4-28-18, estacionado na Avenida Ernâni Cardoso. O fato ocorreu quando êle saía dali, depois de receber dois "passageiros", armados de revólveres, que saltaram momentos depois.

Não demorou a chegar nova comunicação. O proprietário do Café e Bar "Meu Pontinho" (Avenida Ernâni Cardoso, 53-A), sr. Luís Magalhães Vaz (residente na Rua Padre Telêmaco, 96) havia sido baleado onze vêzes por dois desconhecidos, na porta de seu estabelecimento. Três balas atingiram seu braço direito, uma a axila, do mesmo lado, duas o hemitórax, uma o abdome, duas a virilha, uma a coxa e a última a região lombar.

OUTRO BALEADO

"Fechando" a madrugada, chegava ao Hospital Carlos Chagas, baleado nas costas, José da Silva Silveira (de 40 anos, casado), que declarou que passava pelo local, quando sentiu-se alvejado.

Apesar de haver participado do que, segundo tudo indica foi uma verdadeira "guerra" entre bicheiros e comerciantes, o filho do sr. Luís Artur Magalhães Vaz, ainda não foi ouvido pelas autoridades, o que poderá ocorrer hoje à tarde, quando muitos fatos serão esclarecidos.

HIPÓTESE

Por enquanto, a polícia acredita que por qualquer motivo, o contraventor Rui Elias de Jesus viajou no auto do motorista Delfim Batista da Costa (morador na Rua da Abolição, 396), de chapa 11-70-49 e tentou eliminar os dois comerciantes. Devido a colisão, o motorista fugiu em outro veículo acompanhado de outra pessoa, conseguindo usar o automóvel do motorista Armando Carnaval. Ao se evadirem foram perseguidos à bala, possivelmente por Artur Magalhães Vaz. As diligências prosseguem, tendo sido realizadas algumas prisões, que estão sendo mantidas em sigilo.

Chacina do Caju volta à Justiça

RIO —
Estêve novamente no Juízo da 1ª Vara Criminal, a fim de prestar depoimento, Alberto Cunha, um dos sobreviventes da chacina do Caju, pela qual respondem Fernandinho, Bedéu e Raimundo Santos.

Causando surprêsa, Alberto Cunha declarou, há dias, naquele Juízo, ignorar quem pretendia matá-lo, contrariando frontalmente a sua anterior afirmação, quando, no inquérito policial, afirmou serem Fernandinho e Bedéu os seus quase homicidas.

PEDIU GARANTIA

Após haver caído em contradição, compareceu ao 14º DP, onde restabeleceu a primeira versão. Embora houvesse suspeita de que estivesse prêso, Alberto surgiu na 1ª Vara Criminal, provando não ter sido detido e solicitando garantia de vida, além de pleitear nova oportunidade de prestar segundo depoimento. O juiz Alberto Garcia deferiu seu pedido, dando-lhe também a garantia de vida solicitada.

Tara: pai violentou filha môça

CURITIBA —
Um pai degenerado vinha mantendo tôrpes relações com sua própria filha, há cêrca de quatro anos, passando a ameaçá-la de morte, ùltimamente, em face da contínua resistência da môça aos seus desígnios.

O caso veio à tona quando a môça, de 18 anos de idade e de nome Vilma, fugiu de casa, em Fazendinha, procurando auxílio da polícia, a quem solicitou abertura de inquérito contra seu desnaturado pai, Albim José Izídio, de 41 anos.

Apertado pela polícia, Albim negou tivesse violentado e mantido relações, por quatro anos, com a môça e tachou de fantasia a versão da ameaça de morte. O caso, entretanto, está sendo investigado.

LLOYD BRASILEIRO
Patrimônio Nacional
Escritório: Rua do Rosário n.º 1
Telefone: 31-2060
Praças e Fretes — S/loja
Telefone: 31-3329
Passagens: térreo — Telefone: 31-3304

EUROPA

CABO ORANGE
Vg. 129 — I
Sairá a 11 do corrente para: Barra de Ilhéus — Salvador — Cabedelo — São Vicente — Dunquerque — Antuérpia — Roterdam — Bremen e Hamburgo

NORDVEST
Vg. 134 — I
Sairá a 15 do corrente para: Vitória — Cabedelo — S. Vicente — Havre — Dunquerque — Antuérpia — Roterdam — Bremen e Hamburgo

LÓIDE BOLÍVIA
Vg. 189 — I
Sairá a 17 do corrente para: Vitória — Barra de Ilhéus — Salvador — Recife — São Vicente — Casablanca — Tanger — Gibraltar — Barcelona — Marselha — Gênova — Nápoles e Trieste

AMÉRICA DO NORTE
SAÍDAS DE SANTOS

LÓIDE MÉXICO
Sairá a 12 do corrente para: Rio — Barra de Ilhéus — Salvador e Nova Iorque

LÓIDE COLÔMBIA
Sairá a 23 do corrente para: Rio — Vitória — San Juan e Nova Orleans

AMÉRICA DO NORTE
SAÍDAS DO RIO

LÓIDE ARGENTINA
Sairá a 16 do corrente para: Barra de Ilhéus — Salvador e Nova Iorque

LÓIDE COLÔMBIA
Sairá a 25 do corrente para: Vitória — San Juan e Nova Orleans

AVISO
Qualquer alteração nas datas de saída dos navios será publicada neste local.

Polícia prendeu mais um repórter 'marrom'

RIO —
Dizendo-se "repórter policial" de um jornal denominado "Gazeta Progressista", José de Morais Sarmento Filho, de 41 anos de idade, foi prêso na tarde de ontem, em companhia do guarda portuário André Martins Filho, quando tentava fazer nova extorsão da enfermeira Alutina Chaves Soares, do Hospital Central do Exército.

Há algum tempo o chantagista procurara a enfermeira, ameaçando-a de denunciá-la, através de seu jornal, por prática de abortos criminosos, ocasião em que recebeu Cr$ 5 mil. Posteriormente assediou-a com novas solicitações e porque Alutina não tivesse condições para atendê-lo, aconselhou-se com parentes, que possibilitaram a prisão em flagrante.

GOLPE

No dia 25 de outubro último, a enfermeira — conforme declarou ao DIARIO CARIOCA — foi procurada em sua residência, na Rua Luzitânia, 137, por José de Morais Sarmento Filho, que, apresentando-se como repórter do jornal "Gazeta Progressista", que disse situar-se na Rua dos Andradas, propôs-lhe a compra de "bonus" do órgão. Porque Alutina declarasse que não dispunha de recursos, o escroque ameaçou-a de publicar uma reportagem, narrando sua prisão, há tempos atrás, por prática de abortos criminosos. Ante a ameaça, a enfermeira entregou-lhe Cr$ 5 mil. Dias mais tarde foi novamente procurada por José, que desejava mais dinheiro. Aconselhando-se com um parente, Jorge Leoni, Rua Santana, 156) e com um médico amigo, dr. Sebastião, com consultório na Rua Martins Leandro, 22, apto. 202, foi instruída no sentido de dar um cheque ao vigarista. Quando José, na tarde de ontem, compareceu ao Banco Mineiro da Produção para sacar Cr$ 5 mil, referentes ao cheque nº 75.635, era aguardado por Jorge Leoni, que acompanhado pelo detective Wilson Pizza, identificou-o, permitindo a prisão. José estava em companhia do guarda-portuário André Martins Filho e na delegacia do 10º Distrito procurou inocentá-lo, justificando sua presença pelo fato de lhe dever Cr$ 2 mil, que iria pagar na ocasião. Títulos e carteira de identidade profissional de José estavam assinados por Solon Estillac Leal.

As autoridades do 10º Distrito abriram inquérito e realizam sindicâncias, para levantar as ligações do escroque e a procedência dos documentos.

Boi pagou a chifrada com cadeia

FORTALEZA —
Agentes do Pôsto Policial de Sacramento preenderam um boi e o levaram, em meio a escolta, para o xadrez, em represália à chifrada que o bovino dera, momentos antes, no cidadão Hilário Antônio de França.

O episódio, no seu todo, foi tragicômico, já que, ao ser chifrado, o desesperado cidadão de Sacramenta, temeu enfrentar o boi, mas, sacando de uma faca, desandou sua ira sôbre uma vaca que pastava nas proximidades, apunhalando-a várias vêzes.

O BOI E O HOMEM

Populares denunciaram o inusitado acontecimento às autoridades policiais, mas não esperavam que elas, ao invés de pedirem contas ao homem pelo sacrifício da vaca, fôssem prender o boi. Mas, foi o que aconteceu e o animal só não ficou no interior do xadrez porque o mesmo, com espaço exíguo, não comportou o vlumoso hóspede, apesar das tentativas feitas pelos policiais. Estes limitaram-se a deixar o animal amarrado, nas proximidades, à espera de um ajuste de contas com seu proprietário que, fatalmente, aparecerá para reclamá-lo...

Adiado o processo de Kruel

RIO —
Em virtude de não ter sido feita a comunicação ao Procurador Geral da Justiça para comparecer à 23a. Vara Criminal, foi adiada a audiência em que deveriam ser ouvidas as testemunhas arroladas pelo general Geraldo Menezes Côrtes na queixa apresentada contra o general Amauri Kruel, acusado de lhe ter causadlo lesões corporais, no interior do seu gabinete, quando chefe de Polícia.

O general Kruel embarca hoje para Nova Iorque. Vai, ser acessor militar da ONU.

Colhida e morta por automóvel

RIO —
Violentamente colhida por um automóvel não identificado, a doméstica Francisca Cândida Jesus (77 anos, brasileira, Rua Professor Venâncio Filho, 25), morreu ontem à tarde, ao atravessar a Avenida das Bandeiras, próximo à ponte de Barros Filho. O 26.º Distrito atendeu a ocorrência.

Tibério será a última causa de A. Thompson

RIO —
Ao encerrarmos nossos trabalhos, o réu Tibério Lúcio Meireles estava sendo julgado no II Tribunal do Júri, perante o juiz Newton Doreste Baptista, acusado de ter assassinado sua espôsa, Lícia de Rezende Meireles, no dia 12 de abril de 1955, no interior de um consultório dentário, na Rua da Assembléia.

É a segunda vez que Tibério comparece a julgamento, sendo que na primeira foi condenado a 15 anos de reclusão. A defesa recorreu da sentença, alegando que o advogado que funcionara no outro júri não era formado.

ABANDONARA A ADVOCACIA

Uma das características peculiares do julgamento de hoje é que um dos advogados de defesa, Augusto Thompson, principal advogado de Fernandinho, declarou que abandonará a profissão para ser fazendeiro em qualquer parte do Estado do Rio ou Minas Gerais, em virtude das grandes decepções que teve com alguns colegas criminalistas. Thompson fará hoje seu último júri, defendendo Tibério, juntamente com o dr. Alfredo Tranjan, com quem, em 1954, iniciara a sua brilhante carreira de criminalista.

JURADOS

Funcionará na acusação o promotor Nerval Cardoso, assistido pelo advogado Sobral Pinto. O Conselho de Sentença estará constituído por Gil do Rêgo Barros, José Santos, Antão Gomes Valim Teixeira, Arminda Castro Freire, Duarte Caldeira Fernandes, Nair Otília Formente Mandroni e Oto de Carvalho Júnior.

Teatros & Boites
Programa para sua Noite

Fernando d'Ávila apresenta
RENATA FRONZI-ZELONI
TERESA COSTELLO
na revista
Quem é esse Cara?
de CÉSAR LADEIRA, ZELONI e F. D'ÁVILA
teatro JARDEL tel. 27-8712
De 3.ª a 6.ª-feira sessão única às 22 horas — Sábs. e doms. às 20 e 22 horas — Última semana — Reservas: 27-8712

Walter Pinto apresenta suas folias de 1960!
um "show" de revista!
É XIQUE XIQUE NO PIXOXO
com OSCARITO

no teatro RECREIO
Um Grande sucesso
UM ELENCO DE ...
Nélia Paula
HOJE às 20 e às 22 Hs.

Teatro RIVAL (Cinelândia)
Uma Produção de GOMES LEAL
Silva Filho e sua cia.
ESPREME QUE O CALDO SAI
Eloína
ROSEMARIE SULQUER
CARLOS MELO - LIA MARA
HOJE, ÀS 20,00 E 22,00 HORAS

AMERICAN BAR RESTAURANTE
Funciona a partir do meio-dia
Nazaré
AV. OSWALDO CRUZ, 61-B — SOBRELOJA
especialidades PATO AO TUCUPI e SIRI RECHEADO
JANTAR DANÇANTE EM HI-FI
Cozinha Nacional e Internacional
todas as noites

PLAZA - HI-FI - SOCIETY
Avenida Prado Júnior, 258 — Tel.: 57-1870
ABERTO A PARTIR DAS 15 HORAS
apresentando as últimas novidades musicais do Brasil e do estrangeiro, num ambiente de maior confôrto — Ar de Montanha e cozinha Internacional para servir à sociedade brasileira. O conceituado cronista SYLVIO TÚLIO CARDOSO, do vespertino «O Globo» afirma: «PLAZA — HI-FI — SOCIETY» está contribuindo eficazmente para o sucesso no lançamento dos discos em nosso país».
Direção geral de MAURÍCIO LANTHOS

APRESENTA
Arpège
LÚCIO ALVES
e ainda: WALDIR CALMON e seu conjunto
RUA GUSTAVO SAMPAIO, 840 — LEME

Wanted by FBI
INTERSTATE FLIGHT - MURDER
LAWRENCE EDWARD WATERS

FBI No. 1,190,908

ALIASES: JAMES EDWARDS, LEONARD JOHNSON, LAWRENCE WALLACE

FICHA N.º 8

RIO — O Bureau Federal de Investigações (FBI) procura Lawrence Edward Waters, que também se apresenta como James Edwards, Leonard Johnson e Lawrence Wallace. Seu crime: homicídio. É americano, negro e nasceu em Tulsa, no Estado de Oklahoma. Tem 41 anos de idade, 5 pés e 9 e 1/2 polegadas de altura, 168 libras de pêso, cabelos pretos acinzentados, compleição média e olhos castanhos. Sua ocupação principal é o trabalho braçal. Entre as suas marcas incluem-se pequenas cicatrizes na pálpebra e sobrancelha esquerdas, outra cicatriz no lado esquerdo do nariz, sinais de vacina antivariólica no braço esquerdo e marcas no lado direito das costas.

QUEM MORRE EM NOVA IGUAÇU É INDIGENTE

MESQUITA, RJ —
Com um comício em praça pública, os familiares e amigos de Nilton Gonçalves protestaram, na noite de ontem, contra o que qualificaram de inépcia, irresponsabilidade e desumanidade dos responsáveis pelo Hospital de Pronto Socorro de Nova Iguaçu, onde o mesmo estava internado para tratamento de uma intoxicação.

Nilton Gonçalves fôra internado no dia 11 do mês passado e era visitado diàriamente. Veio a falecer no dia 24 e foi enterrado como indigente, sem que o hospital informasse à família. Além disso, foram destratados por enfermeiras e mal informados por um servente.

PROTESTO

D. Rute Rosa, irmão de Nilton, veio ao DIARIO CARIOCA, a fim de protestar contra o fato. Explicou que ainda no dia 25 — um dia após o falecimento, que até então ignoravam, estêve com sua mãe no Hospital de Nova Iguaçu, onde o servente de nome Vanderlei disse que Nilton Gonçalves continuava passando bem e estava no leito 1 da enfermaria 2. A internação havia sido feita pelo médico Alberto Erasmo Piloto, contra o qual — diz D. Rute, não há nenhuma queixa, pelo contrário, estão gratos por tôdas as atenções recebidas.

Nilton Gonçalves

Comparecendo ao hospital em "dia de visitas", a 27 do mês passado, os parentes de Nilton souberam, por outro internado, que êle havia falecido às 13.30 horas do dia 24 e fôra enterrado no dia seguinte, às 17 horas, como "indigente". Nesse mesmo dia, na enfermaria, uma enfermeira "dizendo-se chefe e mandando no hospital", destratou a todos grosseiramente. Indignados, saíram. Foram para as ruas de Mesquita e na praça fizeram um comício de protesto que contou com a participação de amigos de Nilton e a solidariedade do povo.

Matou-se o militar com veneno

RIO —
Ingerindo violento tóxico que o pôs, ràpidamente, em agonia, o sargento da Polícia Militar, Leopoldo Arruda Marilene, suicidou-se na manhã de ontem, no caminho de Três Rios, próximo a uma fábrica de papelão.

Policiais do 27.º Distrito atenderam a ocorrência, providenciando, de imediato, a remoção do cadáver para o Instituto Médico Legal, sem conseguirem apurar, contudo, as causas que teriam levado o militar ao desesperado gesto.

Atropelado em frente ao D.E.R.

RIO —
Foi atropelado, ontem à tarde, na Avenida Brasil, em frente ao Departamento de Estradas de Rodagem, por um auto não identificado, um homem de côr parda, 32 anos presumíveis, trajando calça de brim cinza e camisa branca. Em estado de choque, ficou internado no Hospital Sousa Aguiar, apresentando fraturas no crânio e perna esquerda, assim como contusões por todo o corpo. As autoridades do 14º Distrito estão à procura do motorista

Sumário de culpa do "general-grileiro"

RIO —
Prosseguiu ontem no juízo da 13a. Vara Criminal o sumário de culpa de Afonso Larroca, Dante Horácio Gomes Cirilo, Mário Alberto Padilha e general Filinto Abaeté Cavalcanti, acusados de venderem terrenos fictícios em Brasília, golpe que encetaram contra Francisco Lôbo Duarte.

Prestaram depoimento o detective Faustino Luís Martins Filho, coronel Pedro Paulo de Moura, Alberto Nascimento Carvalho e os investigadores José Antônio Gutierres e Wilson Moreira de Matos.

DEPOIMENTOS

O detective Faustino disse ter sido designado pelo delegado de Roubos para fazer investigações, tendo prendido em flagrante o general Abaetê, quando, no interior do pôsto de gasolina da vítima, na Rua Itapiru (esquina de Agra), expunha as condições do negócio, exibindo plantas do plano-pilôto de Brasília.

Por sua vez, o coronel Pedro Paulo disse ter sido incumbido de apurar os fatos, em face da presença de um general no caso, confirmando tôdas as declarações do detective. As demais testemunhas nada de concreto afirmaram. A instrução criminal terá prosseguimento, em data a ser oportunamente marcada pelo juiz.

Passeata pró-Fidel: estudantes

RIO —
Atendendo a reivindicações de estudantes cariocas, o chefe de Polícia deu permissão para a passeata "em apoio a Fidel Castro"; todavia, estabeleceu normas a serem cumpridas pelos estudantes, determinando que a passeata terá a duração de uma hora: das 13 às 14 horas.

Outra exigência do chefe de Polícia é que os estudantes não poderão conduzir cartazes ofensivos a quem quer que seja. O cel. Jacques Júnior escolheu êsse horário a fim de que o tráfego de veículos não seja perturbado.

INÍCIO

Segundo ainda instruções do chefe de Polícia, os estudantes terão que sair do Calabouço, percorrer algumas ruas e avenidas da Esplanada do Castelo, retornando ao ponto de partida, pelo mesmo itinerário. Severas providências foram tomadas para que não haja perturbações da ordem e que elementos reconhecidamente agitadores não se infiltrem para não haver excessos. Nesse sentido o chefe de Polícia já tomou tôdas as providências cabíveis.

Bastidores Policiais

ALÉM do delegado Zildo José Jorge comporão o gabinete do coronel Sizeno Sarmento os delegados Edgard Façanha, Mário César e Stokler. E' isso que corre pelos corredores e antesalas do palacete da Rua da Relação.

♥

OS intransigentes desejam o integral afastamento dos delegados e chefes de Serviços que prestaram seu concurso ao atual govêrno e principalmente às administrações policiais dos generais Magessi, Batista Teixeira e Kruel, que foram integralmente solidários com JK. Não se procura selecionar. O que se quer é simplesmente vingança.

♥

NÃO é sòmente o major Rego Lins o único nome apontado para completar a anarquia reinante no Serviço de Trânsito. Outros candidatos, todos militares, estão se movimentando no sentido de ocupar o lugar que o Antônio João não quer deixar. Êle mesmo está dando seus passos para continuar. Seria uma verdadeira calamidade. Pior que a do Borer na Polícia Política e Social.

♥

COMO a administração estadual vai ser aumentada de seis secretarias, cogita-se, também, de aumentar o número de delegacias. Para tal os atuais comissariados seriam elevados à categoria de Distritos Policiais, enquanto outras jurisdições seriam divididas, permitindo assim a criação de mais algumas delegacias.

♥

O GENERAL Amauri Kruel parte amanhã para o EE.UU., onde vai assumir o honroso cargo de assessor militar do Brasil junto à ONU. O ex-chefe de Polícia receberá de seus auxiliares do antigo DFSP alta demonstração de aprêço na ocasião de seu embarque, às 17 horas.

NICK

KEY BAR
DIREÇÃO DE RAIMUNDO AMARAL
Tôdas as noites, uma atração DIFERENTE
As 2ªs. e 3ªs.: GAZOLINA
As 4ªs.: ABILIO HERLANDER
As 5ªs.: «OS CARIOCAS»
As 6ªs.: WALDIR MAIA e DIANA MOREL
Hoje: WALDIR MAIA e DIANA MOREL
TODOS OS SÁBADOS:
GRITO DE CARNAVAL com Eliseu Felix e seus ritmistas
SEM CONSUMAÇÃO
RUA RODOLFO DANTAS, 91-B — TEL.: 57-6875

FRED'S
Apresenta agora 2 SHOWS
ÀS 23 HORAS
SHOW TÍPICO PARA TURISTAS
1 HORA DA MADRUGADA
RIO, CAPITAL SAMBA
NOVO AR REFRIGERADO
4.º MÊS DE SUCESSO — RESERVAS: 57-9789

O CANGACEIRO
EM NOVA FASE, SOB A DIREÇÃO DA CANTORA
HELENA DE LIMA
E
APRESENTA O CONJUNTO
YUMARÉ
DAS 6 DA TARDE, ÀS 3 DA MANHÃ
RUA FERNANDO MENDES, 25 — COPACABANA

SENADOR COMBATE O RETÔRNO

BRASÍLIA —

O sr. Argemiro de Figueiredo combateu, na sessão de ontem do Senado, o movimento de retôrno da capital Federal para o Rio de Janeiro. — "Abandonar Brasília é manter, no próprio berço, o mais belo fruto das esperanças nacionais" — concluiu o representante paraibano o seu discurso.

CONTRA O RETÔRNO

Disse o sr. Argemiro de Figueiredo: "Essa atitude seria a fuga ao dever, uma traição ao povo, uma afronta à Constituição. Estranho e inexplicável seria — uma cidade nascendo como esta, com três anos apenas, tivesse já tôdas as condições de vida e de confôrto. Mas as mesmas falhas aqui existentes se registram na cidade Maravilhosa. O que nos cabe é concluir sem perda de tempo, a construção de Brasília. E duvido o que lhe falta. Enquanto ninguém sairá sem desonra. Aqui está o eixo da unidade nacional, aqui está o cérebro de uma nação vitoriosa, que não quer ser escrava de ninguém. Os maus podem destruir o que lhe pertence. Não Brasília, que é um patrimônio das novas gerações. Abandonar Brasília é matar no próprio berço o mais belo fruto das esperanças nacionais".

OUTROS ORADORES

Também ocuparam a tribuna os seguintes oradores: Jorge Bayard, abolindo o problema das ligações aéreas entre Brasília e as capitais do Nordeste; Mendonça Clark, pedindo a atenção da SUDENE e do DNCOS para evitar com futuras enchentes o novo rompimento do açude de Orós, no Ceará; Guido Mondin reclamando o aumento dos níveis de Salário-Mínimo recentemente decretados para Brasília com apoio dos srs. Lima Teixeira e Nelson Maculan; Lima Teixeira elogiando os escritórios comerciais do Brasil em Bruxelas e em Roma e defendendo o projeto que cria o Conselho Superior de Expansão Comercial.

1961: Orçamento terá falta de 40 bilhões

BRASÍLIA —

Vai haver um déficit superior a Cr$ 40 bilhões no orçamento de 1961, segundo o sr. Aurélio Viana, ao discorrer, na sessão de ontem da Câmara dos Deputados, sôbre a elaboração orçamentária, mostrando que fôra otimista com relação às despesas militares a proposta do Executivo.

Na segunda parte de seu discurso, o deputado Aurélio Viana, representante socialista, chamou a atenção dos que apoiam o futuro govêrno a respeito da situação da balança comercial com o exterior e as obrigações cambiais.

PRINCÍPIO DE HARMONIA

Segundo orador do Grande Expediente, o sr. Pedro Aleixo discorreu a respeito do princípio da harmonia entre os podêres e a sua aplicação no Brasil desde a primeira República, concluindo por aconselhar mais fidelidade ao regime.

ORDEM-DO-DIA

Na Ordem-do-Dia, sem "quorum" para as votações, ocupou a tribuna o sr. Adauto Cardoso para criticar a Comissão de Orçamento pelos cortes impostos ao Anexo do Ministério da Marinha. Finalmente, o sr. Campos Vergal ocupou a tribuna para defender a importação do gado indiano para melhoria dos nossos rebanhos.

OUTROS ORADORES

Ocuparam a tribuna no período das breves comunicações os seguintes deputados: Nogueira de Rezende, lendo abaixo assinado de funcionários públicos em defesa do projeto de paridade de vencimentos; Ramon de Oliveira, pedindo transcrição nos anais de artigo do jornalista americano Drew Pearson, divulgado pela revista "O Cruzeiro" em que critica a política do Departamento de Estado Norte-Americano e defende reivindicações da América Latina; Breno da Silveira criticando atitude atribuída ao PSD do Estado da Guanabara no sentido de apoiar a UDN na eleição da mesa da Assembléia Constituinte do Estado; Miguel Bahury, reclamando aos Ministérios da Fazenda e Viação resposta requerimento de informações; Floriceno Paixão, Frota Aguiar e Vasconcelos Tôrres, tecendo considerações contra a emenda do sr. Menezes Côrtes, substitutiva ao projeto de paridade de vencimentos entre civis e militares; Teobaldo Newman, reclamando recursos para a conclusão da rodovia BR-2, no trecho entre Pôrto Alegre e Jaguarão; Osmar Cunha, fazendo apêlo no sentido da liberação das cotas de Impôsto-de-Renda devidas aos municípios; Ivan Luz, veiculando apêlo da Câmara Municipal de Curitiba a favor da liberação de verba destinada ao Serviço de Retificação dos Rios Ivo e Belém, no Paraná; Benjamim Farah, reclamando o pagamento de gratificação de risco de vida à Polícia Civil do Estado da Guanabara; Milton Reis, justificando o projeto que proíbe a exportação de manganês de Minas Gerais a partir de janeiro de 1961.

Conclusões da 12.ª pág.

Escolinha da ...

de várias pessoas que vieram especialmente de Pernambuco para a festa. Entre elas um padre.

[illegible] de inauguração foi simples "porém sincera" [illegible] dentro do espírito da Escolinha de Arte. Com um "está inaugurado" foi aberta à visitação a ala do térreo onde estão as criações de Vitalino e de sua vasta equipe e os quadros de Heitor dos Prazeres.

A seguir, o sr. Renato de Almeida, presidente do Instituto Nacional do Folclore, órgão do Ministério das Relações Exteriores, colocou a medalha na lapela de Vitalino, que não ficou nem um pouco constrangido, a despeito do espocar dos flashes e das luzes dos cinegrafistas. Apenas disse satisfeito — "Viva Deus, viva êsse moço que me deu a medalha", e ia prosseguir com outros vivas quando as salvas de palmas abafaram sua voz.

PRÊMIO DA BIENAL

Heitor dos Prazeres, também homenageado, foi obsequiado com as atenções dos presentes, que queriam saber de suas últimas produções. Não recebeu, no entanto, nenhuma medalha, mas trouxe suas pastoras, que cantaram e fizeram evoluções pelo salão.

Vitalino deverá regressar brevemente a Caruaru enquanto sua exposição, depois de permanecer na Escolinha, irá para Brasília onde será exibida numa das Escolas-Parque da capital.

Estiveram presente à festa os professôres Augusto Rodrigues, diretor da Escolinha de Arte, Anísio Teixeira, sr. Elísio Condé, sr. Renato de Almeida, presidente do INF, numerosas pessoas chegadas aos meios artísticos e muitos alunos da Escolinha, "uniformizados", de lenço à cabeça.

Coap acha ...

da Federação. Recebendo a comissão da COAP mineira o sr. Guilherme Romano mandou ouvir a Procuradoria Jurídica da COFAP a fim de que opine a respeito.

Chegam à ...

MÉTODO "LD"

Disse o embaixador Lennkh que o processo "LD" está sendo empregado, no momento, nos Estados Unidos, Índia, Canadá e Japão, e permite o aço se tornar mais resistente e barato.

EMBAIXADA EM BRASÍLIA

Indagado sôbre a nova sede da Embaixada austríaca em Brasília, disse o embaixador Lennkh que os seus planos já foram aprovados com a devida verba, dependendo a sua execução de apenas alguns detalhes.

LINGOTES

Afirmou o embaixador Lennkh: "A Áustria deseja comprar lingotes no Brasil, que lhe saem mais baratos do que adquirir o minério de ferro, que necessita de pagar, além do frete, o carvão para o seu preparo".

OUTRAS DECLARAÇÕES

Ao final de suas declarações, adiantou o diplomata austríaco que além do café, que teve um aumento de 20 por cento no consumo, na Áustria, continuarão a ser importados outros produtos do Brasil; que a Áustria deseja enviar para o nosso país: máquinas e indústria pesada assim como realizar grandes investimentos em São Paulo, Minas Gerais e Rio Grande do Sul; que traz planos de investimentos industriais e que irá avistar-se com os homens de negócios brasileiros.

REGRESSO DE VINÍCIUS

Pelo mesmo navio regressou de Salvador o poeta e diplomata Vinícius de Morais que estêve ali a realizar conferências sôbre "bossa nova" na Associação Atlética da Bahia. Declarou à reportagem que êsse novo tipo de música está sendo bem recebido na Bahia.

Parque de ...

vespertino, segundo a qual o referido parque estaria sendo montado contra as exigências da legislação vigente já que, seguindo a norma geral, esta concessão também é precária.

AUTORIZAÇÃO

"A autorização do governador Sette Câmara foi dado de conformidade com as normas legais e atendendo a pedido da sra. Rute Ferreira de Almeida, presidente da Federação das Associações Beneficientes — que congrega tôdas as organizações filantrópicas e do Abrigo São Luís para Velhos. Essa senhora, que recebe a colaboração de d. Elba Sette Câmara, pretendendo colher fundos para as instituições que dirige, lançou em boa hora a idéia, que foi aceita imediatamente pelo governador Sette Câmara" — concluiu o sr. Paulo de Tarso pondo um ponto final na história.

Setenta ...

mas, pois o tempo estava claro e brilhante.

Domingo, também pela manhã, os "homens voadores" saltarão na Praia de Copacabana e irão cair exatamente sôbre um barco de borracha ancorado a 150 metros da areia.

Alemanha ...

Rahmann, Karin Jacobsen, Hanna Wuttke, Hede Abels e Ieid Hecker — já estava no fim da refeição, e iamos aos sorvetes, para atenuar os efeitos do calor.

Entre uma e outra colherada, afirmaram estarem encantadas com o Rio, se bem que não tivessem ainda tido tempo para passear, tendo elogiado a hospitalidade com que foram recebidas no Brasil. Falaram dos jogos, apontando a equipe russa como a mais forte de tôdas, e afirmando que pretendem regressar à Alemanha tão logo terminem seus compromissos.

— Devemos partir depois de amanhã, afirmaram.

Como se isso fôsse uma desculpa, pagaram a conta e retiraram-se, com intensão de não perder um minuto do tempo que ainda resta para passear.

JÂNIO FOGE DA QUESTÃO: PREFEITURA

S. PAULO —

A escolha do candidato das fôrças janistas à Prefeitura de São Paulo foi, segundo se comenta nos meios políticos, o móvel principal da súbita viagem do presidente eleito à Europa.

Acentuam tais versões que uma divergência de opinião, entre Jânio Quadros e Carvalho Pinto, quando ao nome a ser escolhido, teria feito com que o candidato vitorioso em 3 de outubro preferisse eximir-se do problema.

OS NOMES

Jânio Quadros, efetivamente, com preferência acentuada pelo sr. Emílio Carlos, estaria impossibilitado de recomendar essa candidatura, porquanto o sr. Carvalho Pinto opta pelo nome do sr. Plínio de Arruda Sampaio, subchefe da sua Casa Civil e Coordenador do Plano de Ação Governamental.

PRECEDENTE

Observadores políticos, a propósito, dizem que, no Rio Grande do Norte, os dois candidatos — Aluísio Alves e Djalma Marinho — apoiavam o sr. Jânio Quadros. Este resolveu o problema não indo àquele Estado no que foi apoiado por ambas as partes. Desta vez, porém, a solução encontrada por Jânio foi a sua ausência do Brasil. (Transpress-DC).

RIO PÓ FAZ UM ÊXODO NA ITÁLIA

ROVIGO (Itália) —

Milhares de camponeses abandonaram, ontem, suas terras situadas na parte baixa do delta do Rio Pó, em consequência da 15.ª inundação ali verificada nos últimos dez anos. Outros milhares de homens do campo ficaram em suas casas ou passaram a noite ao ar livre.

O transbordamento foi tão inesperado que os lavradores, que se encontravam a dois quilômetro do lugar, só deram conta do ocorrido quando a água chegou a suas casas e campos. Até agora, não se tem notícias de vítimas pessoais.

NO VALE D GORO

Calcula-se que mais de 10 mil hectares serão cobertos, nas próximas horas, na zona do Goro. Trabalha-se febrilmente para construir diques de emergência, a fim de impedir o alagamento de zonas ainda mais baixas, mas teme-se o fracasso no intento, dada a velocidade da enchente.

EXODO

Está ocorrendo um verdadeiro êxodo de milhares de pessoas. A ilha de Ariano, formada por dois braços do Pó, está para ser totalmente coberta pelas águas do rio. (UPI-ANSA-DC).

LONDRES AGUARDA J. QUADROS

LONDRES, LISBOA —

Está sendo esperado em Londres o sr. Jânio Quadros, presidente eleito da República brasileira, para uma visita particular. O sr. Quadros deverá permanecer no Reino Unido cêrca de um mês

A propósito, disse um porta-voz do Foreign Office:

— "Estamos encantados com a vistia e a oportunidade de lhe apresentar as nossas boas-vindas. Mas como a viagem é de caráter particular, nenhuma recepção oficial foi preparada"

VISITA A PORTUGAL

O "Diário Popular" de Lisboa, comentando ontem a confirmação da passagem do presidente-eleito do Brasil, sr Jânio Quadros, por Lisboa, disse: — "A visita do ilustre estadista permitir-lhe-á sem dúvida, definir os novos rumos dessa aproximação que, firmada em profundas raízes históricas e sentimentais, é tão querida a brasileiros e portuguêses". Disse ainda o jornal luso: — "Fomos nós que demos, em primeira mão, logo após as eleições presidenciais brasileiras a notícia de que Jânio Quadros visitaria Portugal antes de sua investidura nas elevadas funções da Presidência da República do Brasil. Tal fato enche-nos de satisfação e a todos quanto, de um e de outro lado do Atlântico dedicam seus esforços à maior aproximação econômica e política dos dois povos irmãos". (UPI-ANI-BNS-DC).

PT prende o guarda criminoso

RIO —

O guarda-noturno João de Oliveira, autor da morte do contraventor Wilson Pereira da Silva, foi prêso ontem à tarde pelos detectives Ramide e Ori, da Delegacia de Segurança Pessoal (Polícia Técnica). O crime ocorreu no dia 23 de setembro do ano passado, na esquina das ruas Conde de Bonfim e Garibaldi.

Na Polícia, o criminoso afirmou que o pivô da tragédia era Rita Maria de Conceição com quem o policial vivia e que, por imposição do contraventor, lhe abandonará, surgindo então a desavença entre os dois.

LOCALIZADO

Por ocasião do crime, os policiais da PT iniciaram diligências em tôrno de um guarda-noturno da 16.ª Inspetoria da Guarda Noturna. Entretanto, o acusado não foi encontrado naquela corporação, de vez que fôra transferido para a 6.ª Inspetoria. De posse do local, foi fácil à PT encontrar o criminoso, João Oliveira.

PRESO

Os policiais encontraram João Oliveira e o levaram, prêso, para a sede da Polícia Técnica, onde acabou confessando o seu delito.

Doce Vida para todo o Brasil

RIO —

Ao contrário do que foi noticiado por um vespertino, o filme italiano "A doce vida", de Federico Felini, foi liberado pelo Serviço de Censura e Diversões Públicas para todo o Brasil e não apenas para o Rio de Janeiro e São Paulo.

O filme é proibido para menores de 18 anos e recebeu do SCDP o mesmo tratamento dispensado a outras películas. Não houve necessidade de revisão, tendo causado surprêsa a notícia de limitação de área, considerada pelos censores como engano do jornal que a publicou.

PUBLICAÇÕES "INDÚSTRIA & MERCADOS": NOVA REVISTA PARA OS INDUSTRIAIS

Será lançado em janeiro próximo o primeiro número de "Indústria & Mercados", (IM), a revista brasileira de "marketing", que se destina a colaborar com os industriais para que estes aumentem suas vendas.

Editada pela Emprêsa Jornalística PN S.A. "Indústria & Mercados" (IM), circulará entre os executivos das grandes emprêsas nacionais e apresentará aos seus leitores, em cada edição: 1º — Um estudo completo, sob o ponto-de-vista de "marketing", de um ramo da indústria nacional; 2º — Forum de Debates, promovido pela própria revista, no qua serão abordados e discutidos problemas econômicos de interêsse das classes produtoras; 3º — Seção técnicas, nas quais serão estudadas atividades que compõem o "marketing" através de apresentação (com exemplos práticos) de problemas de "merchandising", pesquisas, relações públicas promoção de vendas e administração de distribuição; 4º — História de um industrial bem-sucedido, e ainda um informe oficial sôbre a situação do comércio exterior.

EMI GANHA CONCURSO LITERÁRIO

RIO —

Realizou-se, na Secretaria de Educação e Cultura do Estado da Guanabara, o concurso de literatura de 1960, para atribuição do prêmio "Manoel Antônio de Almeida". A vencedora foi a escritora Emi Bulhões de Carvalho da Fonseca, pelo seu romance "Sete Silêncios".

Fidel deita mão em diversos revoltosos

HAVANA, MOSCOU —

Notícias do interior de Cuba informam que agentes fidelistas prenderam várias pessoas que realizavam atividades contra-revolucionárias na Serra de Escambray. Em Cienfuegos morreu no hospital civil René Almeida, que se dizia chefe de um grupo anti-fidelista.

O presidente do Banco Nacional de Cuba, Ernesto "Ché" Guevara, atualmente em Moscou, conferenciou com Alexander Korovushkin, presidente do Banco do Estado da União Soviética. A missão de Guevara compareceu a uma recepção oferecida em sua honra pelo sr. Anastas Mikoyan.

MALFEITOR

Morreu em Cienfuegos René Almeida, que usava insígnias de comandante, mas era chefe de um grupo de malfeitores que sustentou um tiroteio com a Fôrça Pública quando tentou assaltar a um camponês na zona de Cartagena.

Em Trinidad noticiou-se que foi detido Bartolomeu Gutierrez, um ex-soldado do Exército de Fulgêncio Batista, que se encontrava lutando na Serra de Escambray.

QUEREM SAIR

A embaixada dos EUA em Havana informou que 1.200 pessoas formaram fila, para solicitar vistos, estabelecendo um novo recorde no número diário de cidadãos cubanos que querem trasladar-se para os EUA. A polícia não tomou conhecimento da atitude dessas pessoas.

Ao mesmo tempo, a Confederação dos Trabalhadores Cubanos anunciou que recebeu telegramas de dirigentes sindicais da China Vermelha e da Coréia do Norte, elogiando o contínuo estado de emprêsas americanas e prometendo que isso constitui um poderoso golpe contra os Estados Unidos, em represália por seu boicote a Cuba".

Também ontem, circularam folhetos de um grupo católico denominado "Frente do Pensamento Democrático Cristão", nos quais se adverte que "a hora total é iminente: Cuba se atrasa e torna-se traficante do comunismo, servente de revoluções marxistas e centro da espionagem sino-soviética no Hemisfério".

Causou surprêsa o fato do promotor, após o encerramento da sessão, ter sido abraçado por vários companheiros do oficial revoltoso.

A programação de HOJE da RÁDIO NACIONAL

18,00 — O Mistério da Tôrre Vermelha
18,25 — Aventuras do Anjo (O Boneco Assassino)
18,35 — Jerônimo e Herói do Sertão (Os 7 Homens)
19,00 — Repórter Esso
19,05 — Isto é Brasil
19,10 — Suplemento Musical
19,15 — No Mundo da Bola.
19,30 — A Voz do Brasil.
20,00 — A Deusa dos Cabelos de Sol (novela)
20,25 — Repórter Esso
20,30 — Calendário Kolynos.
20,35 — Balança mas não cai
21,00 — Brasil Dia a Dia.
21,05 — Romance da Eternidade
21,30 — Boletim de Brasília-José Grossi
21,35 — Tribunal de Calouros
22,00 — Intervalo Musical
22,05 — Repórter Esso
22,10 — Teatro em Casa
23,00 — Boletim de Brasília-José Grossi
23,05 — Antena Política
00,01 — Música Dentro da Noite.
00,30 — Seresta Musical
01,00 — Boletim de Notícias.
01,11 — Encerramento.

Diplomatas visitam o Tribunal

RIO —

Estiveram ontem no Tribunal de Justiça do Estado da Guanabara, em visita de cortesia, os embaixadores do Paraguai, Uruguai e Costa Rica. Os diplomatas foram recebidos pelo desembargador Milton Barcellos, que os apresentou ao desembargador Homero Pinho, presidente daquela côrte. Após percorrerem as diversas instalações, os visitantes encaminharam-se ao II Tribunal do Júri, onde estiveram assistindo, durante longo tempo, ao julgamento do réu Tibério Lúcio Meireles.

HOSPITAIS VÃO PAGAR AS CONTAS

RIO —

Não haverá suspensão no fornecimento de gêneros alimentícios aos hospitais subordinados à Secretaria de Saúde do Estado da Guanabara — informou à reportagem, na tarde de ontem, o sr. Gennyson Amado, titular daquela pasta.

Acrescentou o secretário de Saúde que a Secretaria de Finanças do Estado ultima as providências para pagamento de debitos junto aos fornecedores, que já estão cientes da medida e não adotarão nenhuma atitude extrema.

OPERÁRIO CAIU DO ANDAIME

RIO —

Alexandre de Oliveira, português, casado, de 50 anos, morador à Rua dos Arcos, 44, sofreu fraturas do crânio e do braço direito, quando, na tarde de ontem, o andaime em que trabalhava na pintura do sobrado do prédio n. 66 da Rua do Rezende se projetou ao solo. O ancião foi internado no Hospital Sousa Aguiar, tendo o fato sido comunicado ao 7.º Distrito.

Conclusões da 1.ª página

Adiado ...

de crime dessa espécie foi admitida pelo ten.-cel. Lebre quando do seu interrogatório. Caso essa tese não vingue, o oficial estará com a sua sorte selada, pois admitiu estar por vários dias em território nacional, agravando o crime de deserção, que, na formulação jurídica, é um dos chamados crimes continuados. Funciona, como auditor no processo o sr. Valdemar Tôrres da Costa e a acusação estará a cargo do promotor Nélson Barbosa Sampaio. Compuseram o Conselho o brigadeiro Carlos Brasil (presidente) e os coronéis Jair Américo Reis e Antônio Grotch.

Agripino ...

Ministérios ou a postos no govêrno do sr. Jânio Quadros estão observando com crescente interêsse os passos do sr. João Agripino, que teria decidido a adotar sua linha de ação depois do seu contato em São Paulo com o Presidente eleito, onde convenceu de que o sr. Jânio Quadros não encara com a devida gravidade os problemas legislativos nem manifestou aprêço pela contribuição que a UDN possa lhe dar nesse setor.

Batistas ...

senhower aproveitaria o ensejo para despedir-se de seus aliados, em face de sua próxima ausência do govêrno dos Estados Unidos. A participação de Ike na reunião da OTAN seria aproveitada, segundo os mesmos rumôres, para que o presidente norte-americano ajudasse a resolver algumas dificuldades que existem na organização, particularmente as relacionadas com o presidente De Gaulle. (UPI-DC).

Destituído ...

tendo em vista os novos conceitos da arte militar introduzida pelos foguetes.

DISCIPLINA

Destaca-se, por outro lado, que Timoshenko foi, juntamente com Zhucov, quem propôs, em 1956, um reforçamento da disciplina no exército e condenou membros do Partido e da Juventude por não terem colaborado, eficientemente, para reforçar a autoridade dos oficiais. (UPI-DC).

Falcão sem ...

ral e material aos jornalistas credenciados junto ao gabinete de V. Exa., os profissionais de imprensa, reunidos, hoje, resolveram, por unanimidade, entregar nas mãos de V. Exa. o Comitê de Imprensa e seu patrimônio, solicitando, em nome da Justiça, do Decôro e da Lealdade Profissional, dar o destino que V. Exa. achar conveniente e honroso para o Comitê de Imprensa que durante mais de 10 anos, tão assinalados serviços prestou aos honrados titulares, que como V. Exa., dignificaram êste alto e nobre pôsto.

Ninguém melhor do que V. Exa., para compreender os elevados propósitos da Imprensa Brasileira em bem servir a causa pública e, também, para fielmente interpretar as razões que nos levaram a assim proceder. Saudações Cordiais".

SANTA CECÍLIA FOI A SÃO FIDÉLIS

SÃO FIDÉLIS —

Estêve em visita a São Fidélis o Orfeão Santa Cecília, de Campos, que realizou audição neste município, sendo muito aplaudido. A excursão daquele conjunto musical foi prestigiada pelo prefeito de Campos, sr. José Alves de Azevedo e teve o patrocínio do juiz de Direito local, sr. Décio Ferreira Creton.

DPPS nega que Polícia tenha sido avisada

RIO —

O capitão Carlos Pinto, da Divisão de Polícia Política e Social, desmentiu, na tarde de ontem, a propalada notícia de que a polícia fôra avisada sôbre os atentados que seriam praticados, no dia 9, nas dependências da COFAP, Conselho Coordenador do Abastecimento e instalações da Light, no Grajaú, mantendo, todavia, os referidos locais guardados por investigadores e soldados da Polícia Militar.

BALEADO

RIO —

O funcionário da EFCB, Adolfo Dutra de Castro Neto, (de 39 anos, morador à Rua Nilo Romero, 305), na noite de ontem, participando de um jôgo de "ronda", no Morro do Cajueiro, foi baleado por um parceiro. Apresentando três ferimentos, foi internado no HCC e o fato foi registrado no 25.º Distrito.

AMES FARÁ CONGRESSO NO ESTADO

RIO —

A Associação Metropolitana dos Estudantes Secundários (AMES) fará realizar, nos dias 4, 5 e 6 do corrente, o XIV Congresso Metropolitano dos Estudantes Secundários do Estado da Guanabara. Para tal, a sua diretoria solicita o comparecimento de todos os representantes de Grêmios estudantis, bem como de representantes onde tais agremiações não existam, sendo que, nesse caso, a representação deverá ser feita por abaixo-assinados, com um mínimo de 50 assinaturas, no verso dos quais o diretor do colégio deverá fazer a declaração, reconhecendo os estudantes como alunos do estabelecimento (firma reconhecida).

UB FARÁ O I CENSO CIENTÍFICO

RIO —

Por iniciativa do Conselho Diretor do Instituto de Ciências Sociais, teremos, provàvelmente em 1961, o I Censo Universitário, cuja realização deverá ficar a cargo do Conselho de Pesquisa da Universidade do Brasil. Trata-se de iniciativa do maior alcance, pela primeira vez realizada no Brasil, dentro de níveis científicos, destinada a fazer um completo levantamento da vida universitária. O plano, elaborado pelo Instituto de Ciências Sociais, prevê a organização de instrumentos de coleta, que permitam o conhecimento das atividades escolares, da vida universitária e das condições de ensino em tôdas as unidades [illegible] da Universidade do Brasil.

"RÁDIO MONTANHESA O MELHOR SOM DA ZONA DA MATA"

RAIOS-X Dr. Victor Côrtes
Exames radiológicos em residências
TOMOGRAFIAS
Diàriamente das 8 às 11 e das 14 às 17 horas
RUA ARAÚJO PÔRTO ALEGRE, 70
9.º andar — Tel.: 22-5330

Auto Viação Santo Antônio
OFERECE-LHE BOA VIAGEM PARA CAMPOS
HORÁRIO:
RIO-CAMPOS: 05:00; 07:00; 08:00; 10:00; 13:00; 16:00; 21:00 e 23:00
NITERÓI-CAMPOS: 06:00; 09:00; 11:00; 12:00; 14:00; 18:00; 22:00 e 24:00
CONFORTO, SEGURANÇA E RAPIDEZ

EMPRÊSA SÃO CRISTÓVÃO
LINHA DIRETA
RIO A POÇOS DE CALDAS (M. GERAIS)
Diàriamente às 5,45 horas — Int. Guichê 22
Estação Rodoviária Mariano Procópio
ÔNIBUS LUXUOSOS — RAPIDEZ — SEGURANÇA E CONFORTO

LICEU IMPÉRIO
ENSINA-SE CORTE E COSTURA
CONFECÇÃO DE CINTOS PLISSADOS
ACEITAM-SE ENCOMENDAS DE MOLDES
Largo de São Francisco, 26 - 12.º and. Grupo 1220
Ed. Patriarca — Tel. 43-4284
das 15 às 17 horas

Rádio Mayrink Veiga
APRESENTA
HOJE
20,00 horas — Carlos Galhardo
20,30 horas — "Caminhão da sorte" — Patrocínio da Indústria de Bebidas Joaquim T. de Aquino Filho(*)
21,00 horas — "Uma nova história"
21,25 horas — "Tudo pode acontecer" — Patrocínio de "Cimento Portland e Branco do Brasil"(*)
21,30 horas — "História Bossa-Nova"(*)
22,00 horas — "Noites brasileiras"
22,30 horas — "Panorama Político"
24,00 horas — "O mundo em sua casa"
(*) Programas transmitidos em rêde com a Rádio Tupi. As atrações noturnas da Mayrink Veiga são apresentadas diretamente do auditório da PRG-3

TERESÓPOLIS
Vendem-se, no mais fino local de Teresópolis «Cascata dos Amôres» terrenos magnificamente urbanizados com calçamento meios-fios, água encanada, luz e telefone. Financiados em 60 meses sem juros. Plantas e outros detalhes na Avenida Presidente Vargas 534 — 2.º andar — Telefones: 23-8976, 43-3328 ou no local nos sábados e domingos

TERESÓPOLIS
Vendem-se magníficas áreas para sítios com muita água, em local belíssimo e de grande valorização. Preços excepcionais financiados em 70 meses, sem juros. Plantas e outros detalhes na Av Presidente Vargas, 534 — 2.º andar. Tel.: 23-8976 ou 43-3328

DR. AGOSTINHO DA CUNHA
SÍFILIS — CANCER — ECZEMAS — VERRUGAS — ESPINHAS — FURÚNCULOS — QUEDA DO CABELO — PELOS NO ROSTO — VARIZES — ETC.
Rua da Assembléia, 73 — Tel. 42-1355 — Residência: 43-1318, das 14 às 18 horas

CLÍNICA MÉDICO-CIRÚRGICA DO DR. AMÉRICO CAPARICA
Consultório: Rua Visconde de Rio Branco, 51 (Elevador) — Telefone: 42-2056 — Diàriamente das 15 às 18 horas. Residência: Rua Gonçalves Crespo, 380 (1.º andar) Apartamento n.º 301 — Telefone: 28-6363

BRASIL DE HOJE
BRAZIL OF TO-DAY
À VENDA O N.º 69

I.A.P.E.T.C
INSTITUTO DE APOSENTADORIA E PENSÕES DOS EMPREGADOS EM TRANSPORTES E CARGAS
Editais de Concorrência Pública N.os 25/60 e 26/60
Chama-se a atenção dos interessados para os Editais de Concorrência Pública ns. 25/60 e 26/60, publicados no «Diário Oficial do Estado da Guanabara» — Parte I, dos dias 27, 29 e 31 de outubro próximo findo.

GRANDE HOTEL ESTORIL
LIDERANDO OS HOTEIS DO E E SANTO
VITÓRIA — E E SANTO
O maior, o mais luxuoso e o mais moderno Hotel do Estado
End. tel.: — ESTORIL — Tel.: 2-217

Proposta intervenção no mercado da carne

NOVOS EMBAIXADORES

A bordo do navio "Bretagne", chegaram, ontem, ao Brasil, os novos embaixadores da França, sr. Jacques Baeyens (esquerda) e a da Áustria, sr. Albin Lennkh (foto)

Alemãs esquecem a derrota passeando

RIO —

Vestidas de branco e consultando mapas turísticos, as seis louras componentes da equipe alemã que veio ao Brasil disputar o Mundial de Vôli, no qual foram desclassificadas, inclusive com uma derrota frente à representação brasileira, resolveram conhecer os pontos pitorescos da cidade na tarde de ontem, tendo começado num restaurante da Praça Mauá e prosseguido pelo Pão de Açúcar e Corcovado.

Sob as ordens (amigáveis) da capitã Theda Hoch, as jogadoras passearam pelo centro da cidade, olhando vitrines e as pessoas que passavam, só sendo diferenciadas dos turistas comuns pelo uniforme branco que usavam. De posse de mapas, assinalaram à lápis os pontos a serem visitados: Cinelândia, Pão de Açúcar, Corcovado e vários outros. Passeiam para esquecer a derrota.

TARDE LIVRE

Alijadas do certame, as alemãs ainda têm, um compromisso, pois deverão jogar hoje em Volta Redonda, contra equipes que também não lograram classificação para as finais. O jôgo será contra uma equipe ainda não apontada, podendo ser a da Argentina, Peru ou Uruguai.

Esperando o momento do jôgo, as jovens resolveram aproveitar sua primeira tarde livre no Rio para conhecer a cidade e as vitrines das lojas cariocas. Começaram com um almôço (lagostas e camarões) no Restaurante Ita, na Praça Mauá, onde foram reconhecidas pelo público e pela reportagem.

SURPRESA

Ao notarem a reportagem do DC, as jogadoras entreolharam-se rindo, com ar surprêso. Tôdas elas — Theda Hoch (capitã), Igrid

(Conclui na 11ª pág.)

LAGOSTAS E SORVETE

Almoçando no "Ita", da Praça Mauá, as jovens da equipe alemã de vôli não quiseram arriscar uma feijoada: pediram lagostas e, como sobremesa, sorvete

Donas-de-casa pedem desapropriação: gado

RIO —

Intervenção no mercado da carne, de modo que a COFAP possa desapropriar o gado pertencente às próprias emprêsas frigoríficas, foi o que propuseram as donas-de-casa cariocas em memorial, ontem, entregue ao sr. Guilherme Romano, por dona Ialá Silveira, presidente da associação respectiva. O memorial será anexado ao processo existente naquele órgão, para exame posterior do Plenário da Comissão.

Por sua vez, convocado para ontem, o Plenário referido não deliberou, por falta de número. Estavam presentes, apenas, seis dos treze conselheiros que o integram, sendo por maioria absoluta as deliberações. O sr. Guilherme Romano fêz nova convocação para têrça-feira vindoura, dia 8, quando, então, será apreciada a proposta de liberação total dos preços da carne, em caráter experimental, pelo espaço de trinta dias.

O MEMORIAL

O documento entregue, ontem, pelas donas-de-casa ao presidente da COFAP é sucinto e argumenta que, até agora, nenhuma solução foi dada ao problema da carne, caminhando-se, em última análise, para a liberação total do produto, ou seja, para um clima de alta crescente e exagerada dos preços, absolutamente insuportável à bôlsa do povo. A intervenção baseada, apenas, no item 2 do Art. 2º, da Lei 1.522, que rege a COFAP, a exemplo do que foi feito com o leite, não satisfaz e nada resolve. Pede, então, que se aplique, o item 3 do mesmo artigo, que dá à COFAP podêres para requisitar bens por interêsse social e requisitar serviços considerados necessários à coletividade.

DESTINO

Interrogado pela reportagem, o sr. Guilherme Romano esquivou-se de opinar a respeito do memorial das donas-de-casa, procurando mesmo dar a entender que não haverá nenhum modificação no "statu quo" vigente, embora tenha afirmado que mandou fôsse êle anexado ao processo que existe na COFAP sôbre a carne, para exame posterior pelo Plenário da Comissão.

Chegam à Guanabara 2 novos embaixadores

RIO —

Chegara montem a esta capital, a bordo do "Bretagne", os srs. Jacques Baeyens e Albin Lennkh, embaixadores da França e da Áustria em nosso país, que foram recebidos pelo conselheiro Jacinto de Barros, assim como pelos srs. Henry Bayle e Nikolaus Horn encarregados de Negócios da França e Áustria, e srs. Jacques Gasseau e Erich Cyhlar, adidos de Imprensa, e outros altos funcionários das duas representações diplomáticas.

Os dois diplomatas externaram à imprensa a sua satisfação de chegarem à Guanabara, adiantando que o nosso país é jovem e que está se projetando no cenário internacional pelas suas riquezas e progresso atingido nos últimos anos. Sendo a primeira vez que servem no Brasil, os srs. Baeyens e Lennkh contam com largas fôlhas de serviços prestados aos seus países.

EMBAIXADOR FRANCÊS

Em declarações prestadas à reportagem, disse o sr. Jacques Baeyens que já fôra embaixador de seu país junto ao govêrno chileno e, recentemente, diretor dos assuntos da América no Quai d'Orsay; que não trouxera nenhum plano especial de ação, estando o seu govêrno interessado em incrementar a assistência técnica de cooperação e bôlsas culturais entre os dois países, conforme pedido feito pelo Brasil à França.

AJUDA DE MALRAUX

Disse ainda o sr. Baeyens que as declarações feitas pelo sr. Malraux ajudaram muito os franceses a compreenderem os problemas do Brasil, e que já era conhecido o nosso país pelo seu progresso, notadamente depois da construção de Brasília.

QUESTÃO ARGELINA

Esclareceu o novo embaixador francês que a questão argelina é o mais sério problema já enfrentado pela França, mas que o povo francês tem confiança no general De Gaulle e espera que êle encontre uma solução satisfatória para aquêle caso. Disse, por outro lado, o sr. Baeyens que: existe certa agitação na Câmara, que não reflete a opinião pública francesa; na última viagem do general De Gaulle ao sul da África, onde existem muitos argelinos e franceses nascidos na Argélia, o chefe do govêrno foi muito bem recebido; a França não deseja ficar com a Argélia de qualquer maneira; o general De Gaulle afirmou recentemente que os argelinos escolherão a sua independência ou permanecerão ao lado da França, havendo pois necessidade de que haja paz, finalmente, para que seja realizado um "referendum" com a máxima liberdade; só com a paz poderá ser realizado o pleito; o terrorismo impede a realização do "referendum" entre a França e a Argélia. Dizendo por fim que não há, de modo algum, contradição na política francesa, afirmou o novo embaixador que a posição de seu país, em relação à Argélia, será a mesma para com a África Negra, desde que se realize o "referendum".

EMBAIXADOR DA ÁUSTRIA

O embaixador Albin Lennkh serviu, antes, na Índia e, recentemente, como chefe do protocolo em Viena. E' esta a primeira vez que o embaixador Lennkh vem ao Brasil.

DECLARAÇÕES

Afirmou o novo embaixador austríaco à reportagem que: as relações comerciais entre os nossos países terão da parte dêle a maior atenção e que está disposto a colaborar no sentido de que seja incrementada a indústria pesada do Brasil; um novo método de fabricar aço, conhecido pelo nome de processo "LD", será empregado no Brasil, mediante acôrdo recentemente assinado.

(Conclui na 11ª pág.)

Diario Carioca

RIO DE JANEIRO, SEXTA-FEIRA, 4 DE NOVEMBRO DE 1960

CANDIDATO PAULISTA

SÃO PAULO — A Sociedade Rural Brasileira acaba de lançar a candidatura paulista ao título de Rainha do Café Brasileiro, srta. Lucianita Furtado (foto). A candidata bandeirante está frequentando, atualmente, o curso de Sociologia e Política da Universidade Católica. E' graciosa, inteligente e dotada de todos os requisitos para concorrer ao grande certame promovido pelos dirigentes da Festa Nacional do Café, a realizar-se de 19 a 26 do mês em curso. A candidata vencedora concorrerá ao título de Rainha Continental do Café, na Colômbia, em substituição à srta. Denise Guimarães Prado, cujo reinado termina em janeiro vindouro

Câmara pronta para votar os vetos ao P. Classificação

Alguns artigos serão rejeitados: é acôrdo

RIO —

O sr. Mourão Filho, como representante da Comissão de Finanças, informou, da tribuna, ontem, na Câmara Legislativa já se encontrar pronto o parecer do mesmo órgão sôbre os vetos opostos pelo governador Sette Câmara ao Plano de Classificação, podendo passar a figurar na Ordem do Dia quando o presidente da Casa determinar.

Segunda-feira próxima termina o prazo para apresentação dos pareceres, faltando, assim, ainda, o da Comissão de Justiça, cujo relator é o sr. Sami Jorge. Circulam rumores entre os vereadores, de que determinado número de vetos, ao contrário do que se anunciava a princípio, serão rejeitados em virtude de acôrdo entre as correntes políticas.

CONTRA O ITAMARATI

O sr. Frederico Trota protestou contra a atitude do Departamento Político do Itamarati, pela atitude que assumiu, pretendendo considerar indesejáveis os delegados da Frente Nacional de Libertação da Argélia e, como tais, proibidos de desembarcar no Rio. Disse que tal procedimento é um contraste violento contra o proceder secular do Brasil, cujo povo possui mentalidade genuinamente democrática e hospitaleira.

SÓ DE 800 MILHÕES

O sr. Sales Neto informou que a despesa com o dispositivo que beneficia os médicos no Plano de Classificação é só de 800 milhões de cruzeiros e não de um bilhão e 300 milhões, conforme — acrescentou — informaram ao governador. Daí concluiu o sr. Sales Neto ser de justiça que o veto oposto ao mesmo dispositivo seja rejeitado.

AINDA OS VETOS

A Coligação das Associações dos Servidores do Estado da Guanabara dirigiu aos vereadores memorial de 12 páginas expondo os motivos pelos quais são injustos alguns dos vetos opostos ao Plano de Classificação.

RENÚNCIA DE OSMAR

O sr. Osmar Resende, por ter sido nomeado, recentemente, para o cargo de delegado fiscal do Estado, apresentou ontem seu pedido de renúncia ao mandato.

PARQUE FARÁ BEM

Disse o sr. Paulo de Tarso, chefe de Gabinete do governador Sette Câmara

Parque de diversões é legal: Tarso

RIO —

"O Parque de Diversões que está sendo montado na Avenida Presidente Vargas, próximo à Biblioteca Municipal e à Escola Rivadávea Corrêa foi autorizado pelo governador Sette Câmara por ter objetivos elevados, devendo reverter tôda a sua renda em favor da Federação das Associações Beneficentes" — disse ao DIARIO CARIOCA, na tarde de ontem, o chefe de gabinete do governador Sette Câmara, sr. Paulo de Tarso.

Esclareceu ainda o auxiliar do sr. Sette Câmara que a lei n. 6.000 do Código de Obras não proibe a montagem de circos, parques e congêneres a menos de 80 metros, mas deixa a critério do governador, não tendo assim qualquer procedência a notícia publicada há dias por um

(Conclui na 11ª página)

Trânsito: major já tem plano

RIO —

Embora ainda não esteja oficializada a indicação do coronel Sizeno Sarmento para a secretaria de Segurança do govêrno Lacerda, a Agência de Notícias Transpress, informa que aquêle militar já teria escolhido o major Artur Rêgo Lins Filho para substituir o major Antônio João na chefia do Serviço de Trânsito.

Acrescenta, ainda, a Transpress em sua nota que o major que entraria no lugar do major que vai sair já tem pronto um trabalho minucioso sôbre os problemas de trânsito da Guanabara, plano que submeterá à apreciação do coronel Sizeno, caso se confirme a indicação dêste para a Secretaria de Segurança e o mesmo confirme a sua para o DST.

Escolinha dá medalha para mestre Vitalino

RIO —

Mestre Vitalino, o ceramista de Caruaru, já pode ir às festas de seus terreiros, marcar o côco e o maracatu, ostentando condecorações à lapela, como manda a praxe diplomática para as grandes galas. Recebeu, ontem, uma medalha de prata, do Instituto Nacional do Folclore, durante a festa realizada em sua homenagem (e de Heitor dos Prazeres) na Escolinha de Arte.

A festa foi organizada por Augusto Rodrigues, diretor da Escolinha, e deverá ser a primeira de uma série, destinada a valorizar a arte popular autêntica, em qualquer campo que se manifeste. Após receber a medalha, Vitalino sentou-se junto aos companheiros da "charanga" que trouxe do Nordeste e, de faluta à bôca, ficou animando sua própria festa.

HOMENAGEM

Mais de duzentas pessoas lotavam as dependências da Escolinha de Arte, quando foi inaugurada a exposição das cerâmicas de mestre Vitalino e de óleos de Heitor dos Prazeres. A colônia de Caruaru, tendo a frente Elísio Condé estava representada, havendo ain

(Conclui na 11ª pág.)

FOLCLORE

Mestre Vitalino e Heitor dos Prazeres, o ceramista e o pintor, olham para uma peça em exposição na Escolinha de Arte, durante a homenagem que lhes foi prestada ontem

Pessoal de carris não assinou acôrdo ontem

RIO —

Tendo os diretores da Light apresentado como condição para assinar um acôrdo salarial com os trabalhadores em carris urbanos a exigência de uma cobertura financeira através do aumento das tarifas dos bondes "ou qualquer outro meio aceitável pela emprêsa" não foi possível firmar, ontem, o acôrdo pleiteado pelos motorneiros e condutores.

Em consequência, será realizada, hoje, no Sindicato dos Trabalhadores em Carris Urbanos uma reunião de delegados de locais de trabalho e ativistas para examinar a situação e deliberar sôbre a convocação da assembléia geral para decidir se deve ser deflagrada nova greve para obrigar a emprêsa a assinar o acôrdo.

DESCONTENTAMENTO

Os líderes dos trabalhadores em carris urbanos afirmam que reina grande descontentamento no seio da classe face à intransigência da emprêsa, que se recusa a assinar o acôrdo.

Uma forte facção dos trabalhadores em carris urbanos é favorável à deflagração de nova greve, pois, segundo afirma, somente mediante movimentos paredista é que a emprêsa e o Govêrno atendam às reivindicações.

FINANCIAMENTO

Através do Banco do Brasil, o Govêrno concedeu um financiamento à Light para o pagamento dos atrazados correspondentes ao aumento de 38% durante o período do último mês de junho ao corrente mês de novembro.

IMPOSTOS SEM MULTA SÓ ATÉ 23

RIO —

Os impostos de Indústrias e Profissões e de Licença para Localização, alusivos ao segundo semestre, segundo deliberou o Departamento de Tributos Diversos, estão isentos de multas se fôrem pagos até o dia 23 de novembro, medida extensiva aos estabelecimentos que iniciaram suas atividades no corrente exercício e aos demais contribuintes que estiveram em débito.

Coap acha que Cofap é ilegal

RIO —

A COFAP está funcionando irregularmente, de forma ilegal e sem autoridade para impôr soluções nem tabelamento. Essa a opinião manifestada pelos membros da COAP de Belo Horizonte, que vieram em comissão a esta cidade entender-se com o sr. Guilherme Romano.

Entendem que o Executivo deve baixar um ato, renomeando os integrantes de tôdas as comissões, nos Estados, e, até mesmo, do sr. Guilherme Romano e seus conselheiros. E por assim acharem, não têm se reunido em Minas, deixando acéfala a direção dos negócios do abastecimento e preços naquela unidade

(Conclui na 11ª pág.)

Setenta segundos de mergulho nos Afonsos

RIO —

Quatro "homens voadores" dos pára-quedistas do Exército dos Estados Unidos (Sky Drivers) realizaram, na manhã de ontem, no Campo dos Afonsos, uma demonstração, de queda livre para os pára-quedistas brasileiros, saltando de um C-82 da FAB, a quatro mil metros, e, sòmente, abrindo os seus pára-quedas a 700 metros de altura.

Os pára-quedistas mergulharam 70 segundo pelo espaço, fazendo sensacionais evoluções, e o capitão James Perry tentou passar ao sargento Richard Fortenberry (Campeão Mundial de queda livre) um bastão, quando os dois desciam juntos a um velocidade superior a cem quilômetros horários.

FILMOU O SALTO

O sargento Fortenberry filmava o salto do capitão Perry, com um apequena câmera localizada no seu capacete, e as manobras que realizava impediu, por três vêzes, que recebesse o bastão.

O capitão Perry, ao chegar ao solo, disse que estava bastante frio quando se lançou ao espaço, e que a temperatura estava bem melhor, pois nos Afonsos o calor estava insuportável ao meio-dia.

OUTROS SALTOS

Além do capitão e do sargento Fortenberry saltaram, também, os sargentos Danny Byard e Jimmy Arander, que realizaram os seus saltos de retardamento em 65 segundos. Todos êles saltaram de quatro mil metros, e abriram os seus pára-quedas aos 700, e os pára-quedistas brasileiros que assistiram a demonstração, prorromperam em longos aplausos quando os "homens voadores" chegaram ao solo.

VITÓRIA DO PÁRA-QUEDISMO

A presença dos ases americanos de salto retardado é uma vitória para o pára-quedismo brasileiro, pois representa o apoio definitivo para a ativação do Centro de Pára-quedismo de Desporto Santos Dumont, recentemente criado junto ao Batalhão Santos Dumont.

Todo oestado-maior do Núcleo da Divisão Aero-Terrestre bem como o seu comandante, general Paulo Torres compareceu ao Campo dos Afonsos para assistir a exibição. Também, o coronel Roberto de Pessoa, comandante do Batalhão Santos Dumont, assistiu a demonstração dos "homens voadores" norte-americanos.

EXIBIÇÃO HOJE

Na manhã de hoje, no Campo dos Afonsos, os pára-quedistas visitantes vão dar outros saltos, desta vez em duplas, a fim de mostrar aos brasileiros a sua técnica. O sargento Fortenberry disse que hoje receberá o bastão, pois as cenas que tomou, ontem, foram óti-

(Conclui na 11ª página)

"HOMENS VOADORES" ESTÃO A CAMINHO

Deitados na grama do Campo dos Afonsos, pára quedistas e aviadores brasileiros, olhos pregados no céu, acompanham o vôo dos pára-quedistas americanos. Até lunetas foram empregados pelos cinco mil assistentes